臺灣日日新報 夕刊
四月十六日
夕刊定價一部貳錢
發行兼編輯人 佐々木
發行所 臺北市榮町四丁目 臺灣日日新報社

ユ、ソ聯大使は何を提言するか
佐藤外相との會談で

【東京十六日發】十五日の初會談に引續き佐藤、ユレネフ會談は今後益々具體的問題の檢討に入る見込であるが、ソ聯側ではユレネフ大使を初めボゴモロフ駐支、スキヴイルスキー駐アフガニスタン、チエルニック駐イランの各大使及び外蒙外交代表タイロフの各要人參集の下に去る二月中旬モスクワにアジア大使會議を開催して日支兩國を中心とする新工作につき協議を重ねた事實あり、各大使は右會議の新方針を携へて夫々赴任し相呼應して新×

×工作に着手せんとする氣勢を示してゐる情勢にあるのでユレネフ大使は今後の會談において如何なる提言を試みるかは興味をもつて見られてゐる、これに對應しわが方においても杉下浦潮總領事、龜山駐ソ大使館書記官を本省に招致して協議を遂げる一方、重光駐ソ大使自ら歐洲各國を歷訪して對ソ政策の再檢討に慎重なる考慮を重ねてゐるので今後の佐藤、ユレネフ會談の進展に依り日ソ關係は相當明確となるものと信ぜられてゐる

(寫眞、上は佐藤外相、下はユレネフ大使)

重要訓令を携行して歸任

【東京十六日發】佐藤外相は對ソ政策檢討の為め二月下旬杉下ウラヂオ總領事、龜山モスクワ大使館一等書記官を本省に招致し現地の情勢を聽取し協議を重ねてゐたが、この程打合せ終了したので兩氏は外相の訓令を携行十五日夜東京驛發赴任の途に就いた、尚外務省では事務連絡の為め情報部黄田事務官をモスクワに派遣することとなり同事務官は同夜兩氏と同行した

青少年の體位調査
全國的に―五ケ年計畫で―
文部省で具體策立案

【東京十六日發】國民體位の向上は國力振興の基礎として廣田內閣時代既に保健省の設置まで提唱され、林內閣も國民生活安定に關する政策の實現で國民體位向上に言及し、文部、內務兩省はじめ關係各省協議し具體策樹立に乘出すことになつたが、第一着手として文部省では七十議會を通過した在学青少年の體位調査を土台として近く世界各国に始めての重要なる體位調査を斷行することになつた、調査は五ケ年計畫で所要経費十五万円として在学並に非在学の全青少年に亘り從來の在学者に對する部分的病狀調査より一歩進め疾病の有無とその狀況及び各青少年の有する活動能力を調査するとともに今後国民體位向上の上において適當と思考さるる具體的方法を各青少年に試み、その結果をも調査研究せんとするものである、斯かる調査は未だ世界にその例なくその結果は頗る重視され文部省では目下右に關する官制草案起草中で近く公布し直ちに着手する方針であるが、實行に當つては全国各府縣當局並に各醫大を總動員する豫定である

木造主義
各官廳舍は
鐵材の暴騰で

と期待されてゐる

【東京十六日發本社特電】昨秋來厖大な軍事豫算を見越して未曾有の高値を呼んだ鉄材は二十七億圓豫算の通過と共に益々暴騰、遂に臨時製鐵所設置の緊急勅令が十五日公布されたが、今度は更に各官廳舍の建設にも累を及ぼし政府では從來の鐵筋コンクリート主義を捨て木造建築の第一主義をとると云ふ時代の逆戾さへ生ずるに至つた、元來鉄價騰貴の原因は各国の軍備擴充により惹起された現象で專者は將來に備へて手持堅く鉄材の山は空しくストックされ需給の差が極端に甚だしく巷に溢れた鉄價騰の叫は日を追つて激化するばかりだ、鉄材、鉄筋の山を眼前に見ながら皮肉な供給不足に全国各地の大小ビル工事は停滞して了つた、この為十五日各省事務次官會議でも必然的に鉄問題がとり上げられ種々論議の結果、鉄不足の實情に鑑み大藏省營繕管財局に於て十二年度から建設する各官廳舍は止むを得ざる場合の外は木造建築とすると云ふ申し合せを決定した、之により中央地方を問はず官廳舍及府縣所管の諸施設は勿論、中小學校等も鉄筋コンクリート建から逐さけられ鉄價騰の猛威やうやく頂点に達せんとしてゐる

印度政廳の要求
愈よ拒絶に決す
邦船の沿岸航行禁止

【東京十六日發】印度政廳は先にわが外務省に對して日本船の印度沿岸航行禁止其他を要求して來たので、外務及び遞信兩省では共同してわが國の態度につき協議してゐたが、印度側の要求を拒絶することに意見一致し米澤早々印度政廳に對して回答を發する筈である、拒絶の理由は本邦船の印度沿岸航行其他は同國內部の問題であつて政府の關知するところではないといふにある

鐵鋼調査の
商工省令を公布
價格の統制に效果

【東京十六日發】商工省では爾下の鉄鋼供給不安の對策として緊急勅令に依る鉄鋼の價格統制を決定したが、更にこれを補強する意味で昭和四年に制定された資源調査法第一條を發動することとなり、鉄鋼調査に關する商工省令を十六日附官報をもつて公布し即日實施した、而して本省令は過般の議會で不成立に終つた製鉄事業法案中の鐵價規定に代るべき性質のものであつて、その骨子は商工省告示をもつて指定する鉄鋼の製造業者及び販賣業者に毎月その生産、販賣、在庫等の數量價格を報告する義務を負はしめ、同時に必要ある場合には商工大臣の命令をもつて右各項に關し臨時報告せしめ得ることとなつて居り、違反者に對しては資源調査法第五條の規定が適用されることとなつてゐるので自ら鉄鋼の價格統制に效果あるもの

ム伊首相が
ヒ總統を訪問
歐洲政局に重大波紋

【ローマ十五日發同盟】ムツソリニ伊首相は最近国際情勢の展開殊にスペイン內乱を繞る歐洲政局の最近に鑑み、過去十数年「國外不出」の慣例を破り愈々ドイツを訪問、ヒトラー總統と會見を交へ、重大會見の決意を固め二十四日にはローマを出發する豫定であると云はれる、右に對しイタリー政界の消息通に×

×ムツソリニ首相のドイツ訪問は一九三四年ヒトラー總統のヴエニス訪問に對する答禮に過ぎず、會談の範圍も兩國親善關係促進の程度に止まらうと述べてゐるが、獨、伊兩巨頭は、スペイン問題、經濟協力問題、ロカルノ條約其他中央歐洲問題に關聯しいはゆる「ベルリン、ローマ樞軸」を强化して歐局の將來に關する對策を協議、更に突込んで一旦緩急ある場合は相互支持の方針確立に關し談合するに至るものと見られる、一方ゲーリング空相、ゲツベルス宣傳相、ノイラート外相も近くローマを訪問する意向と云はれ、獨伊接近は歐洲政局の今後の動向に重大波紋を投ずるものと見られる(寫眞はム首相とヒ總統)

林首相の第一聲

國體擁護聯合會主催の選擧肅正演說會は去る十三日午後一時半より日比谷公會堂に開會、林首相、河原田內相より選擧に對する政府の所信を述べた(寫眞は林首相の演說)

主力艦二隻を
ソ聯が建造
紐育タイムスの報道

【ニユーヨーク十五日發同盟】ニユーヨークタイムス十五日のロンドン特電に依ればソ聯政府は一、歐米諸国との間に海軍條約を締結し
一、且つ主力艦二隻の建造案を考慮し、駐英ソ聯大使マイスキー氏は目下渡英中の米軍縮特使デヴイス氏及び英海相ホア氏と會談をなし右建艦案を持出し意見交換を遂げたと傳へらる

前原中將待命

【東京十五日發】軍令部出仕海軍中將前原謙治氏は十五日附待命仰付けられた

千代田生命社長に
今井氏が當選

【東京十六日發本社特電】千代田生命では十五日臨時評議員會を開き門野幾之進取締役辭任に伴ふ後任選擧の結果前三井銀行取締役會長今井喜三郎氏が當選就任、更に重役會を開き社長門野氏辭任により後任社長互選の結果今井氏が當選就任した

北支方面へ
爪哇糖が進出
我が精製糖に脅威

【東京十六日發本社特電】某筋現地視察報告によれば最近北支地方で我が輸出精製糖が爪哇精白ザラの脅威を受けてゐるのは注目される、即ち昨年末來北支特殊貿易に對する國府の取締が嚴重となるに連れ我が精製糖の輸出は漸次鈍り、この間隙に乘じて割安なジヤワ糖白ザラが進出するに至つたもので我が精製糖の消費分野を盛んに蠶食してゐる、我が精製糖とジヤワ白ザラは品質が相違するに拘らずジヤワ糖が割安な為め(三月中旬斤殆平均値でジヤワ糖一割安)歡迎されてゐる訳で斯かることは稀有の現象である

官衙、學校は
廿七日休み
靖國神社の臨時大祭

廿七日は靖國神社臨時大祭につき當日官廳並に陸海軍部隊諸生徒に休暇を賜ひ、官仰出された趣內閣告示を以て發表されたので台灣でも同日は諸官衙學校共休みとなつた

清水中將待命

【東京十五日發】去る三月の定期異動で第十二師團長より參謀本部附となつた清水喜重中將は十五日附待命仰付けられた

臺北在住の
有資格者
長官歸任後
採否を決定
十五日歸任した
山本人事課長談

十五日ダグラス號で歸任した山本人事課長は語る
上京の用件は人事と法制局關係であるが大事の方は先般發表した通り五名の有資格者を採用した、保留となつた一名の採否と台灣在住の高文合格者銓衡者中から採用するか否かは長官が歸台されてから決定したいと思つてゐる、歸任の遲れたのは法制局關係で法制局との折衝が長引いた為である

ホ國總領事着任

【東京十五日發】新たに開設の中米ホンヂユラス國神戸總領事館初代總領事フランシスコ・アレマン氏は十五日朝横濱入港のりおでじやねいろ丸で來朝した

岩井總領事
代理が歸朝

【漢口十五日發同盟】成都總領事代理岩井英一氏は昨夏赴任せんとするや成都事件の發生を見、又國民政府側でわが成都總領事館の再開を阻止するの態度に出た為め重慶に止つて成都總領事館再開につき努力しつつあつたが、今回本省の帰朝命令に依り十五日飛行機で重慶より漢口に來着したが十六日上海に向ふ筈である

その日その日

○ローマ・ベルリン間を紫色と緑色との行き交ひ、そこで、くつきり浮かび出て來る眞黒一色の樞軸
○兩巨頭の會談から何が出る、何か出さうなびつくり箱、蓋を開けぬ先から、氣の揉めてならぬ英国
○この時、地球の裏側では、ルーズベルト君「國際平和の再建」なんぞと大変なハリキリ方
○米洲二十一ヶ国を膝下に「歐洲の政局には干渉せぬ」なんてはいい氣なもの
○更に一轉すれば、花の東京に、佐藤・ユレネフの會談、春陽再來のきざしを見得るや否や
○對支に失望させられ、對ソも不可んとなつては、それこそもうセウブはついた事になる
○青少年に體位向上の要あり、壯老年にも活動能力維持の要あらん

人事

▲南鄉久市氏(電氣化學工業直江津工場長)十五日來台鉄道ホテル
▲高橋波氏、十七日ダグラスにて上京

☆無絃琴☆

國立公園調査隊の一行は十三日から花蓮港に向ひ調査を初めてゐるが、一行中の脇中新林業部長、臨海道路にて一句「深山に入る心地して海辺かな」▲その註に曰く、深山に入つたかと思ふと、ひよつこり又海辺に出てさうかと思ふと果てしも知れぬ鬱蒼たる大森林中に曳き込まれて行くやうにも思へる、勿論初めての通過ではないが、何度通つてもさう思へる所が臨海道路を一層名勝的に價値付ける所以であらうとある▲同じく清水斷崖の数知れぬ隧道を通過する際の句「歌人の心せくなる岩屋みち」これには註がないが、斉勝千変万化のあの斷崖道路で岩屋そのもののやうな隧道を次から次へと走り抜けて行く自動車上で、それにハラくする危險さとでは、さすがの詩人も一句も出て得ないと云ふ所を詠んだものと見える。

愛すべき哉 (161)

武田麟太郎
挿畫 富永謙太郎

病床日記(十一)

いつか芳江が云つてゐたやうに來月美也子たちは大阪公演に決つた。その前の月末の数日が旅支度の期間として、休暇になつた。美也子はそれを利用して、高原療養所に雅臣を訪ねる事にしたのだ。
「―くれぐれもよろしく云つて下さいね」
芳江は、見舞の品々を調へて云つた。ちやうど彼女の結婚が發表された夜であつた。

「―八木氏とのこともよく話をするんですよ」
彼女は少し照れて赧くなり、わざとおどけた調子になつた。
「―先生もきつと喜んで下さいますわ本當によかつた」
美也子はしみじみと云つた。
「―こんなに早く結婚するやうになるなんて、一寸恥かしいわ、あれから半年くらゐしか経つてないんですもの」
「―でも、お目出度いことは早ければ早いほどいいぢやありませんか」
美也子は奇妙な問答をしてゐる自分たちに気がついてどう返事していいかわからなくなつて來た。
「―あんたも、ちやんと婚直りして、來るんですよ。誤解なそし合つて、お互ひに悩んでゐるなんておよそ愚劣だわ」
「―ええ、先生が許して下されば嬉しいんだけど」
「―許すも許さないもないぢやないの。用がなければ、私も一しよに行つて上げたい」
「―何とかならない?ついて行つてよ、獨りぢや心細くて、これ」
「―何がこはいの」
「―先生が逢つて下さらないや

うな氣がするんです、サナトリウムで門前拂ひをされるか、ひどく叱られるか、どちらかだわ、そのときはどうしようか知ら」
「―突飛なことを云つてるわね、この人は」
芳江は對手の背中を叩いた。
「―喜んで迎へてくれるわよ、間違ひなく」
それでも美也子は矢張り心配であつた。銀座から御成門に帰ると、表紙のところに山形がだにのやうにこびりついてゐるのだ。夜眼にもわかるほど美也子は眉をし

かめた。
「―何だい、隨分いろんなものを仕入れて來たぢやないか、ふところが暖いらしいね」
そして、例によつて、金をくれと云ひ出した。
「―最近でも僕をあまり歡迎しさうもないのだ。これも、君を丸の內へ引つこ拔いたせゐなんだよ、憎まれてるんだよ」
さう云ふ風に、因縁をつけて來た
「―さうですか、それはすみません」
彼女は切口上で云つた。
「―何とかしてくれなくちや困るぢやないか」
「―ええ、でもそれだけの力がないんですから」
「―大スターの北川美也子の云ふべき台詞ぢやないよ。淺草からここまで持つて來た僕にもいささか報いて貰ひたいもんだ」
山形は明月の正午までにまとまつた金をこしらへろと嚇迫した。勝手に落ち合ふ場所を指定して、さつさと消えて行つたのだが、美也子は明朝早く富士見へ向ふので、待ちぼけを食はせる結果になるだらう。彼女はをかしかつた。

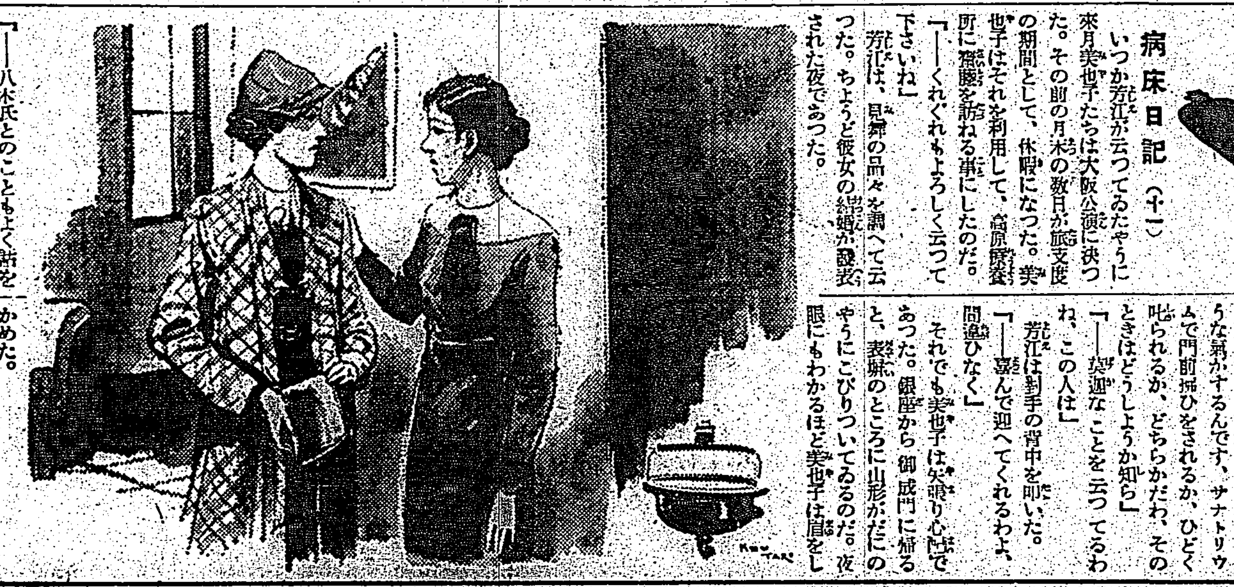

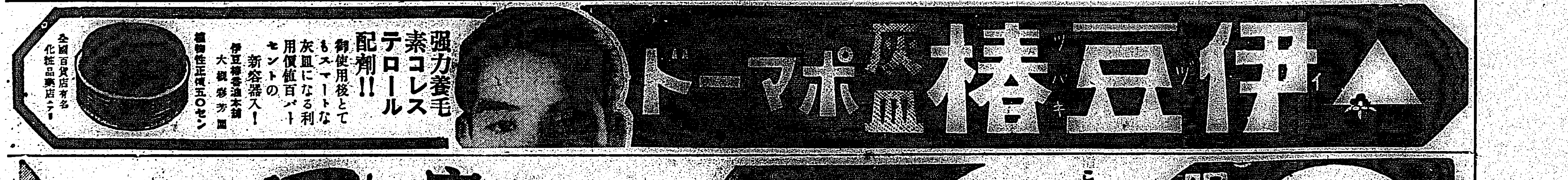

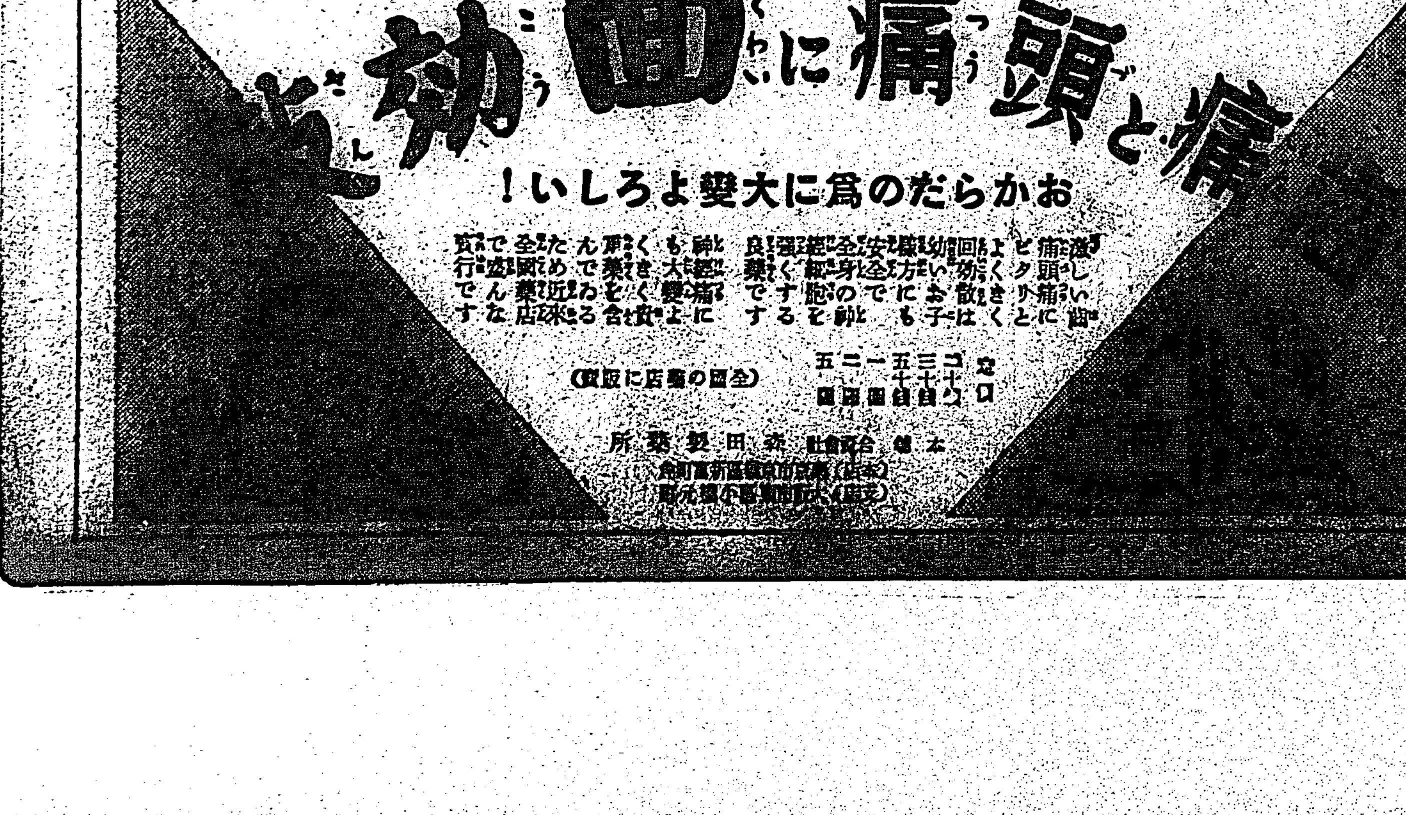

兩陛下臨御の下に 觀櫻御會催さる
內外の臣僚八千を召され

【東京十六日發】宮中觀櫻御會は春爛の十六日新宿御苑に於いて 天皇 皇后兩陛下行幸啓の下に內外の臣僚約八千餘を召されいとも賑やかに催させられた、一昨年は雨天の為又昨年は二・二六事件の為御取止めになつたが今年は三年振りの御催しである、園內の新綠に映えて輝き給ふ御苑には 高松宮同妃兩殿下を始め奉り、各皇族方林首相以下各閣僚其他親任官、各國大公使並に各種民間功勞者何れも御召しの光榮に感激しつつ正午頃參著、兩陛下の行幸啓を御待ち申し上げた、兩陛下には午後二時三十分宮城御出門新宿御苑に著御あらせられ、各殿下方に御對面の後御休憩所に向はせられ林首相以下顯官各國大公使等に謁を賜ひ特に十五日來朝し御召しの光榮に浴したヘレン・ケラー女史、丁抹の理學者ボーア氏等にも拜謁仰付けられたが一同の感激は殊に深かつた、斯くて兩陛下には櫻花の下を御逍遙遊ばされ堵列の諸員に御會釋を賜ひつつ名花を御覽遊ばされ一同と御共に宴を賜らせられ天機御麗はしく午後三時五十五分御苑御發、宮城に還御遊ばされた

御名代宮 十五日の御動靜

【ホーヴ十五日發同盟】ホーヴ宮は朝來曇天模樣であつたので、秩父宮御名代宮同妃兩殿下には十五日午前中御居間に御籠り御休養遊ばされた、午後は次第に晴れ上つたので海岸を御散步、夜は鎌式カップ爭奪アイスホッケー競技を御觀戰遊ばされた

瀆職の首魁、林標に懲役三年を求刑
領臺以來稀有の不祥事として 松尾檢察官痛烈に論告

【臺南電話】高雄憲兵隊瀆職事件第十三回公判は十六日午前九時三十分前回通り臺南地方法院第一號法廷に於て波多野裁判長、松尾檢察官係で開廷、今回は州刑事課長係元巡查部長田中豐作(三)元巡查李金水(二)高雄憲兵隊係元巡查陳達長(三)及び前回以來受命判官の下に於て事實審理中であつた屏東憲兵隊係元巡查森信一(三)に對する論告求刑であるまづ

裁判長

森信一を呼出し受命判官の事實審理の調書內容を讀み聞かせた後松尾檢察官起つて犯罪捜查の關係上被告等と認識ある本官が今當法廷に於てまみえることは私情に於て洵に忍び難いことである、併し之を顧みる時本件は領臺以來稀有の不祥事件で國家社會の為め實に遺憾に存する次第であり且つ又吏道刷新が喧傳されてゐる現今彌が上にも斯かる瀆職犯罪は徹底的に糾彈さるべきものであると確信し、被告

林標は

恐喝の事實を否認してゐるのみならず收賄事實の一部も又否認してゐる、併し多數關係證人贈賄者の取調の結果收賄は勿論恐喝の事實も又全部認むべき犯罪の證據は充分なりと確信する收賄の大部は被告自らが贈賄者側に要求し強要したものである、被告田中豐作は憲兵當局の取調べが酷に過ぎたと申立ててゐるがそれは憲兵當局が事實を捏造し被告等に虛偽の自白を強ひる為ではなく事件捜查に當つて餘りに熱中し過ぎた為めであると思はれるのであつて被告の斯かる陳情は取るに足らぬ言譯で豫審調書通り證據充分である、被告李金水は收賄だけの大きいものを否認してゐるが之も又犯罪事實を明瞭に確認出來、被告森信一は施永順關係の分一件のみを自認し其他の全部は頑強に否認してゐるがこれは

贈賄者

及びその他關係者の證言並に檢察官、豫審判官、受命判官等の取調によつて瀆職關係を除く外は凡て豫審終結決定書通り事實と認められるのであると逐一被告等の犯狀を述べ更に声を高めて被告等が神聖にして清淨なるべき本島警察界に一大汚点を印しその威信を失墜せしめ一般社會に害毒を及ぼした罪は如何に大なるものであるか、斯る不祥事件の禍根を絶つべく當局は茲に直ちに求刑するものであると左の如く求刑、次いで辯護人交々起つて無罪論を述べ午後四時閉廷した、判決言渡は來る二十三日の豫定である

林標	懲役三年	追徴金三千三百九十円
田中豐作	懲役一年六月	追徴金二千四百三十八円
李金水	懲役一年	追徴金一千百五十四円
森信一	懲役十月	追徴金五百三十円
陳達長	懲役十月	追徴金四百三十円

督府正廳に於て 御沙汰書を奉讀
各官衙、學校も擧式

十六日は大正十二年 皇太子殿下台灣行啓第十四回記念日に當るので督府では午前九時府內文官一同正廳に參集、小林總督は畏く行啓御沙汰書を奉讀同九時廿分閉式したが州市各官衙、學校でも同樣夫々御沙汰書奉讀式を舉行した

優良學校に助成金交付
けふ行啓記念日に

皇太子殿下行啓記念日に當り台灣教育會では恩賜財團台灣教育會の資金により實業教育の成績優良なる左記學校に助成金を交付した

二百円 石牌公學校(台北州)
二百円 大湖農業專修學校(新竹州)
二百円 大里公學校(台中州)
二百円 麻豆公學校(台南州)
二百円 路竹公學校(高雄州)
二百円 旭尋常小學校(台東廳)
二百円 林田尋常高等小學校(花蓮港廳)

特產品を獻上

皇太子殿下台灣行啓記念日を迎へ小林總督は恒例により 天皇陛下に木瓜及西瓜を獻上すると共に松平宮內大臣、廣幡皇后宮大夫、大谷皇太后宮大夫宛に 天機並御機嫌奉伺の電報を奉呈した

御沙汰書奉讀式

【新竹電話】新竹州に於ける第十四回皇太子殿下行啓記念日御沙汰書奉讀式は十六日午前九時州會議室にて全職員參集の下に行はれた

新竹消防組長、谷口氏新任 副組長は山本氏

【新竹電話】新竹消防組長田中次郎氏が去る六月死去以來後任については當局に於て銓衡中であつたが副組長谷口貞次郎氏を組長に、副組長には現在組員ではないが日本生命新竹出張所長山本徹氏を起用する事となり十六日夫々任命された、谷口組長は新竹消防組の為め盡瘁する事十八年、消防經驗豐な人で功績多く大日本消防協會より表彰された事もあり、山本氏は新竹實業夜學會を經營し青年の指導に當りつつあり新人ではあるが磊落で副組長として適任者と見られてゐる

新竹の大角力

【新竹電話】待望の大阪角力新竹興行は都合により延期中であつたが十八日午後より午後六時まで公園に於て一日間興行と決定した當日はやはり連日の好天氣と久方振りの角力とてファンの絶讚を見るものと豫想されてゐる

海軍軍人も參列して 慰問品の受領式
イロイロ在留民は感激

本社で募集し夫々發送した南洋在留邦人兒童慰問品につき比島イロイロ日本人小學校では四月四日日本人會長以下學校關係者、それに折柄入港中であつた帝國軍艦特務艦神崎乘組の副長、士官、下士官兵多數參列の下に盛大な受領式を舉行した、台灣の人々の深い同情に對し兒童は勿論、父兄並に在留民一同感謝してゐると、この程河村本社長宛に校長相原功、日本人會長代理副會長羽原茂雄兩氏からの感狀と兒童の感謝文が屆いた(寫眞は受領式)

惜まれて勇退
本島教育界に功績を殘して 濱武氏は十八日離臺

前台北第一師範學校長の濱武元次氏は今回の異動で退官し熊本市へ引揚げる事となつたが愈々十八日午前七時四十分台北驛發大和丸にて離台する由氏は明治二十八年東京帝大英文科の出身で同年橫濱市私立市原利須和英女學校講師を振出しに佐世保、秋田各中學校教諭秋田高等女學校長を經て大正四年渡台、台南中學校教諭に任ぜられ同十年台南第一高等女學校長となり万難を排して女生徒の服裝を改善し同十四年台北一中校長、昭和五年台北第一師範校長となり今日に至つたもので實に廿一年間本島教育界の一異材として多大の功績を殘して居り今回の退官內地歸還は教育界から非常に惜まれてゐる

臺灣の惡疫退治
全島に保健所の設置計畫

台灣は改隸當時は全く惡疫猖獗の地であつたがそれが當局の涙ぐましい努力に依つて急性傳染病たるペストも大正六年迄には根絶されコレラも島內より驅逐されて島外から來るのを防げば足るやうになり、又マラリアも大正二年より現在の防遏制度を實施し其の

◇流行地

を選んで撲滅服藥、地物整理等を為さしめた結果、之に依る死亡率も往年の六分の一程度に減ずることができた、試みに之に依る死亡實數と人口万に對する比率とを擧ぐれば、明治三十五年には一三、四四四人が死亡し四四・八の比率であつたものが大體に於て累年漸減して昭和五年には二、八四四人の六・二となり此の率が八、九兩年に於て六・〇とまで下つたが、昭和十年には少しく上つて七・二となつた、之は新竹方面の大震災の為めに誘致されたものであることは言ふ迄もない、何故に斯くの如く撲滅に近い程度まで防遏の成績が擧つて居ないか、これは勿論從來の撲滅服藥、地物整理等の方法に一段と改善を加へることも必要であるがこれ以外に現制に依るマラリア防遏地區は合計しても

◇僅かに

全島面積の四%に止まり、殘りの九六%には防遏の手が行き屆つて居らないといふ點に缺陷があるやうに思へる、而も全島民の幸福增進の為めは勿論、國策として今後益々內地移民を誘致することや理蕃政策として蕃族の平地移住が企圖されて居る關係上大々的にマラリア防遏に着手することが極めて緊切となつて來たので、督府衛生課にては先般來種々對策を練りつつあつたが此の程一應具體案を得るに至つた、即ち全島の市街庄若くは數箇市街庄を單位として衛生組合を組織せしむると同時に、同組合を指導啓發する保健所を約百五十ケ所に創設して其の機能を極度に發揮せしめたいといふに在る、殊に近は又た島內に結核病の蔓延顯著で年約八千人の死亡者を出して居るのみならず

◇さして

重要視されて居ない肺炎又は下痢腸炎に依る死亡率が加重して來て島民の健康を蝕んで居るので右の衛生組合と保健所とが一體となつてマラリアのみならず是等の呼吸器其の他衛生保健全般の指導機關たらしむることが極めて効果的であらうとして居る、從つて是等の費用も市街庄費に於て增加する結果となろうが、內地の衛生費の如きは國庫の補助を假りに一〇〇とすれば府縣の分担が一六三、市町村は一、二九二となつて居り、一に對し一・五及び一三となつて居るのに反し台灣では國庫の一に對し地方費か〇・八、市街庄から〇・八を分担して居るに過ぎない、斯く國庫に重く市街庄に軽いのは沿革的に衛生行政を國の直營として惡疫防衛に多大の努力を拂うて來た關係と見るべく、今日の如く富の分配が汎く

◇市街庄

に普及した時期としては衛生施設の受益者たる市街庄民の自力經營に待つことが內地の事例に對照しても必須のことであり、現に台南州の一部にはマラリア防遏やトラホーム治療の費用を部民自ら進んで負担し多大の成績を擧げて居る事例もあるのである、而して府衛生課としては住宅改良や榮養食の問題其の他保健衛生施設の全般的且つ根本的な改善に向つて遂次に努力を傾注しようといふのである、此の計畫實現の為めには自然機構改革の問題にも觸れて來るわけで、其の際には到底各州廳の衛生課長會議を招集して之を諮る意響を抱いて居る

科學日本に凱歌
人工地震によつて 地下の謎を解く
數百尺の地下層も適確に測定 國防上、實用化も期待

【東京十五日發本社特電】世界のトンネル工事史上に特筆さるべき我が關門海峽トンネル工事の地質調査に一つの試みとして行はれた人工地震による彈性波式地下探查法は目に見えぬ數百尺の地下層まで適確に測定し得て而も測定に基いて取りかかつた工事の結果がぴつたり一致した事から俄然世界學界に驚異の話題を與へたが之に氣をよくした關係者は各方面の權威を網羅し遂に世界で始めての物理地下探查法研究會を結成し地下の謎を徹底的に解き明す事になつた、同時に陸軍當局はこの實用價値を認めて軍事上に應用する腹を決め十六日午後一時から牛込區の陸軍砲工學校で同研究會の權威を招き理論と實際を聽取する事となつた、彈性波式は火藥爆破で人工地震を起し其振動の測定と地質地層の構造を探查するもので更に電氣抵抗式即ち電流を地下に通じて測定するもの又は磁氣式(主として金屬鑛脈の發見に使はれるもの)等をも併て研究すべく孰の方法も土木建造物の基礎、トンネルの地質、油田の地下構造、金屬鑛脈等の探查探鑛に偉大な効果を發揮するものなので陸軍では今後此會と連絡し工兵技術上に實地に應用し國防上の完璧を期する事となり其の成果は各方面から注目されてゐる

八塊庄役場を 三角埔に移轉
庄民の不便を考慮し

【桃園電話】桃園郡八塊庄三角埔は桃園街を離れた一里餘りにある新興部落で四方八方に道路が通じ交通に便利であり現に八塊庄の交通中心地點を成し人口も八塊に比し劣らざるの觀を呈してゐるので本年度の庄協議會に於ても八塊庄役場を三角埔に移轉する事に滿場一致で決定するに至つた、現在の庄役場の所在地たる八塊はその位置が偏在で他郡との境界に接してゐる為交通に不便で一般庄民の蒙る損失が多かつただけに交通の中心點たる三角埔に役場移轉改築の庄議が決定されて以來庄民の大部分は役場の敷地を無料提供するといふ熱心さで目下該地方有力者が集合その實現方につき畫策中である、桃園郡當局に於ても大に贊成してゐるので近く州當局の許可あり次第敷地が選定される事になつてをり現在の三角埔には公學校、警察官吏派出所、煉瓦製造會社、官營製糖、帝國製糖所、軽便車發着所、屠殺所其他各商店等諸機關を具備してゐるので將來八塊庄役場の所在地として好適な地である

防衛講演會 今夕と十九日開催

台北市では地區防衛團員に對し台灣の國防的地位を自覺せしめ協力一致國民防衛の充實強化を圖る為十六、十九の兩日午後七時から台北市公會堂大衆食堂に於て講演並に映畫會を催す事となつた、講演者は藥東參謀長、北島航空參謀の兩氏、映畫は「日本」四卷を上映十六日は、城內、城東、城南の各地區防衛團、十九日は城西、城北、東北各地區防衛團員が參集する

女子の職業戰線へ 男子が進出
大阪で髮結の出願者

【神戸十五日發本社特電】男の職業へ追々女が進出してゐる矢先、今度は逆に女の世界へ男が進出、大阪南區長堀町橋本伊三郎(二〇)氏で今度大阪府が髮結に男も受驗が出來る事になつた所から十四日島之內署へ髮結試驗の願ひを出したものである、同氏は大阪高商出身のインテリーで愛妻ふみ子さんが美容院を經營してゐる為め夫婦共同陣を張らうと云ふ訳、若しもパスすれば男の新職業として女を脅かす事になるべく話題を提供してゐる

米穀代行會社の 謝根樹
懲役五年の判決

昭和九年五月以來自己の借金二千餘円を完済する為めに自己の勤務する米穀代行會社より他人名義で五百円の約束手形を僞造行使したのを始めに昭和十年末迄に前後六十餘回二十四万円の大穴を開け其他に定期預金を橫領し總額一万四千円を詐取し、之を相場に投じ發覺するや米穀代行會社を危殆に瀕せしめ、台灣米穀界に大きなショックを與へた台北市日新町一ノ八一元米穀代行會社貸出係謝根樹に係る有價證券僞造行使並に詐欺事件は、曩に第一審台北地方法院刑事合議部で懲役七年の言渡を受けたが控訴し高等法院覆審部高橋裁判長係で審理中の所、十六日懲役五年(但第一審の未決六ケ月通算)の判決言渡があつた

大正タクが 搭車を轢く
乘客も車夫も負傷

交通安全デーのトップを切つて大正タクシー又もや交通事故—十六日午前零時半頃北門町十六番地梅屋敷より同家の被傭人王氏フジが搭車(車夫中華民國人陳□)に乘つて樺山町方面へ赴かんと斜行した際大正町方面へ向け時速三五粁を出して疾走中の大正タクシー第一六一六號(運轉手陳□)と衝突搭車は約三米突き飛ばされ王フジは左前額部其他に負傷をして人事不省となり宮野病院で治療を受け全治三週間車夫は手足、顏面等に擦過傷を蒙り治療一週間の程度である

蓬萊丸 賑かに內地へ

【基隆電話】商船蓬萊丸は十六日午前十時伏見の基隆を後に出港したがカナダ醫院白石社長同小出重役小泉製麻小泉社長蘭洲製麻井上合同鳳梨西澤各重役それに惜まれて去る前台北高商校長切田氏や轉の前台北駐在海軍武官松永中佐諸氏家族も同船し一般客も滿員の盛況又高雄より上陸したヒリピン學生視察團一行も乘り合せ台北よりの大アジア協會基隆よりの川添市尹以下教育關係者中女學校小公學校生徒兒童一同が日比兩國旗をかざして見送り之に前記諸氏の見送りも加つて非常に賑つた商大アジヤ協會其他關係者一同は特別仕立のランチで比島學生一行を港外まで見送り万歳を叫んで行を盛にした

あすの天氣

台北地方 西の和風晴後曇雨
北部 北西の和風晴後曇雨
東部 北の和風晴後曇
西部 北の和風晴
南部 北の和風晴

概況(十六日) 七七二粍の高氣壓はバイカル湖方面にあり南東に移動し七六六粍の高氣壓は本州にあり東に移動する低氣壓本島の天氣は北部が曇他は一般に晴近海は北東の疾風警報は要であります

今晩の映畫

◉新世界館 1 燃ゆる叫び(前篇) 2 燃ゆる叫び(後篇) 3 猿之松晴れの鍔鳴り前篇 4 猿之松晴れの鍔鳴り後篇
◉タイゲキ 1 若旦那日本晴 2 台日發聲ニュース 3 愛の一ッ家 4 富士に立つ退屈男
◉大世界館 1 台日發聲ニュース 2 世界の王者 3 野村望東尼 4 パラマウントニュース 5 發聲漫畫
◉芳乃館 1 都會の船唄 2 台日發聲ニュース 3 十六夜日記 4 突貫無電
◉國際館 1 超人對火星人後篇 2 台日發聲ニュース 3 江戸ッ子三太

虎ホーム 眞珠のきゝめを實證 本家 京都市五條大橋西 山本治兵衛

計溫体木柏 半分計 一分計 五分計 三共株式會社

アース 強力殺虫劑

浮名三味線 ヤツタナ 乙女十九 安藏の唄 お初の唄 日本コロムビア

滅肩散

病んり 疾食物

ビクター・レコード春の豪華盤 さくら娘舞踊大會 日時 四月十七日午後六時半開會 會場 臺北市公會堂大ホールに於て 出演 若柳吉宏代社中 主催 日本ビクター蓄音器株式會社 後援 日本ビクター臺北市特約店 (入場券は市内特約店にて差上げます)

芳香殺虫薬水 キカトール

扇風機 劃期的安價賣却 (小賣値段) ●某大會社處分品 十二吋自働式 十六吋自働式 十二吋固定式 新品同樣・機械確實 大阪市南區日本橋筋二丁目 竹中國次郎商店

臺灣の家庭生活
ムダが相當多い
廢すべきは掛け買ひ

「台灣は交際が派手すぎる、その為にどれほどムダが多い事か？少しは主婦の立場にもなつて考へて貰ひたい」とはよく聞く事である、賢い交際はけがるさく、また個人生活の中にも随分ムダや冗費もあり、殊に外地であるためか官吏、會社員の移動が激しく、こんな時の費用は莫大なもので、一人の送別會を様々な立場から五、六回もしなければならない例もあらうと聞く、これ等は勢ひ日常生活をも脅かす事となり、派手な生活が益々苦しくなる、又台灣の家庭生活の弊の一例としては掛買ひする事である、これは官吏の多い台灣に自然に出來た現象であるが、現金をもつて居ながら掛買ひをすると云ふ風で、買物をするに掛買ひをするのは殆ど常識の様になつてゐる、これでは家庭生活、殊に台所經濟はうまくゆく筈がなく、月々、赤字々々が續くばかりである、一家の經濟をにぎる主婦として、今少し考へる必要はないだらうか

幣原妙子夫人

台灣の個人生活に無駄や冗費の御座います事及び實際上に浪費の多すぎる事は誠に同感に存じます、一人の送別會を五、六回もしたと云ふ經験はまだありませんが、諸方面から「御援助を……」と迫られる事は殆んどひつきりなしで御座います、それ故私は個人生活を出來るだけ切りつめてこの方へまはす様に心がけて居ます

◇

山下信子夫人

昨今の日常生活を省りみまして随分ムダが多い様に思ひます、交際にしても歓送迎會など二重三重となり、その都度家庭經濟は脅かされ、赤字覺悟で子供の教育費にまで狂ひが出來、台所は火の車です、台灣は內地に比して婦人の樂土です、常夏の島では冬の用意としても下着を節約すれば、綿入れなどもいらず、どれほど手が省ける事か、と感謝してゐます、それにしても台灣の各家庭に雇人を使用しすぎはしないでせうか、子供が多い為に女中の手を借ると云ふのならまだしも、單に世間態のために雇人を使用する向があまりに多いのに驚かされます、もう少し考慮して是非この惡風を根絶したいと考へます、さすれば支拂などの不義理も自然と消滅し他人にも迷惑をかけず、心強い明るい生活が出來ませう、台所の買物も奥様自身もつと市場を利用して買出しに出られたら新鮮な野菜や魚類が手に入り、經濟にも潤ひが出て一ケ月、一ケ年にはどれほどの開きが出るのでせうか、又これによつて傳染病など豫防する事が出來ますならば──台所の非常時も主婦の心掛次第でどうともなるものです

◇

森貫美子夫人

生活の安定をしたいと思へば無駄を省いた現金買に限ると存じます、誰でも知つてゐる事ながら實行しないのですがこれは主婦として是非しなければならない事です、お互に世間並の交際や義理や、慈善などしたいと思つても[illegible]の用意がなければ[illegible]ではありません、主[illegible]次の[illegible]

二、訪問はなるべく簡單に

三、在住者の內地旅行には特別の方以外に見送りや出迎へをやめなるべく餞別などもせぬこと

四、交際が廣くなると限りなくお祝ひだ、お悼みだ、と費用が嵩むものであるからこの範圍をせまくすること

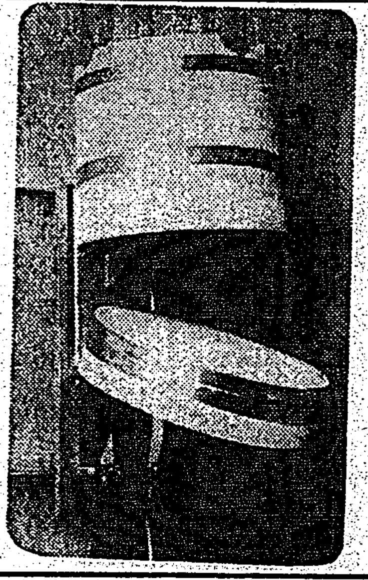

衛生的なおはち掛

便利なお櫃、杓子の乾燥器が出來ました、どんな場所へでも取付けられ、又折疊みが出來るから混雜する台所も極めて便利に整頓出來ます、お櫃は下向になつてゐる為め排水よく乾きも早く、埃が入らない、又杓子は掬ふ部分に全然手を觸れず柄を持つて挾き差し自由に出來るから簡單重寶です

捨てられぬ「根」

三ツ葉、葱の類を買つて來た時、その根を取つておいて、台所の空地の隅にでも植ておくと、忽ち芽を出して來ます、時々お米の研ぎ水でもやつておけばよく育ち、不意のお客様の時に、藥味として用ひるのに重寶です

雑誌紹介

▲明倫（四月號）佐藤外相の帝国議會に於ける外交演説の検討（田中國重）大国策を基礎とする庶政一新（渡辺良三）ルーデンドルフ、ヒットラー批判（鹿島守之助）其の外時評等滿載（定價十錢、東京麹町區丸の內一ノ六海上ビル內明倫會出版部）

▲有畜農業（四月號）農民更生と農民精神の自覺（小平權一）緬羊飼育を始める人の心得（紺野守美）農馬の見方と購買の心得（市塚親一郎）其の他（定價十五錢、名古屋市東區瑞穂町某社）

家庭と婦人

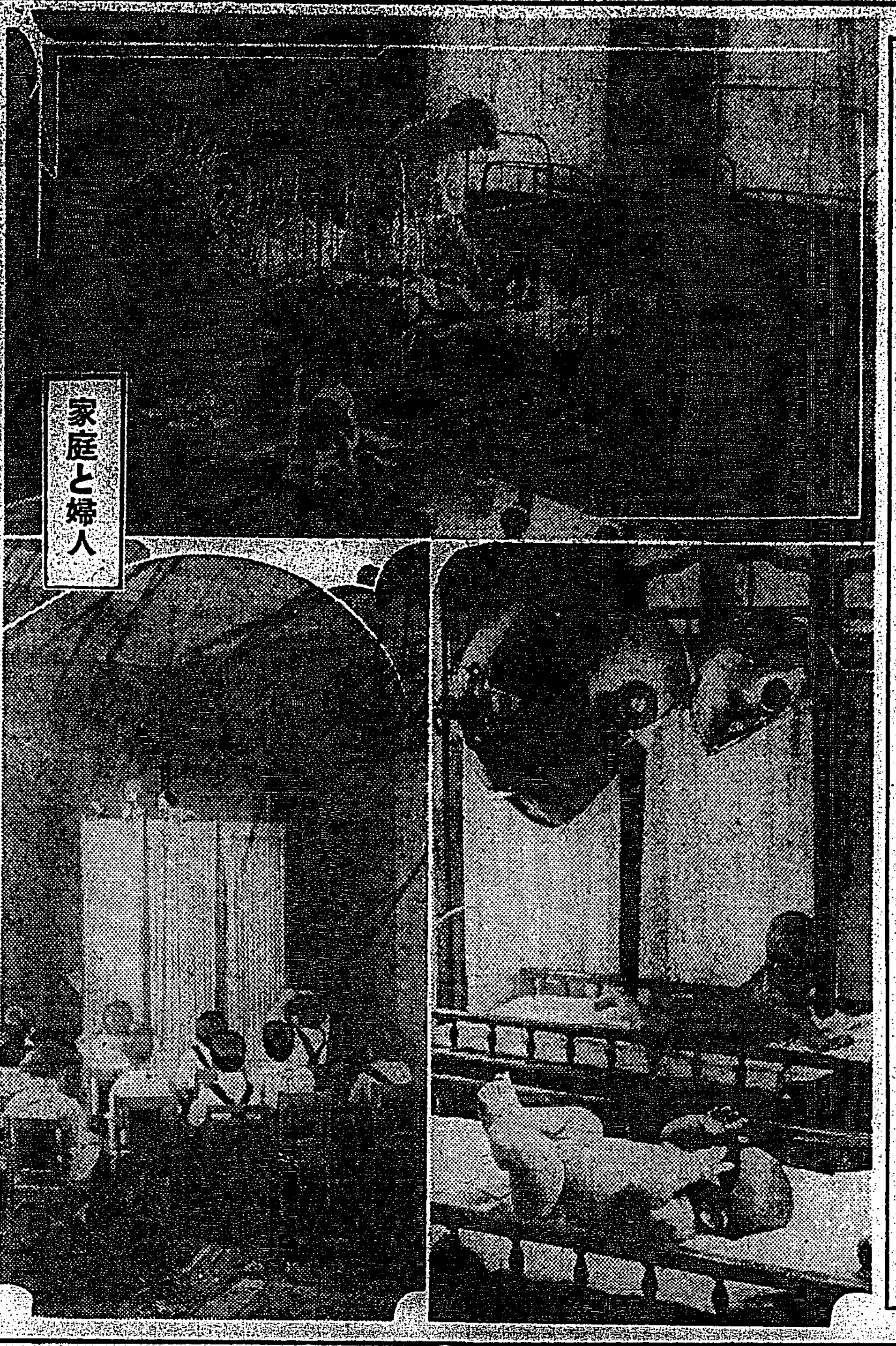

完備を誇る
工場附屬の育兒院

【モスクワ發同盟】幼兒、兒童の設備にかけては世界一を誇るソ聯邦でもこれはその設備の完全なことで有名なウクライナ共和聯邦のオルジョニキッゼ・トラクター工場附屬の育兒院です、工場に働く主婦勞働者や事務員が出勤中その赤ン坊を預けるのを目的として居たものが漸次改善されて現在のモダン設備を備へるに至つたものです。寫眞は三つともその育兒院に於ける設備の一部分です。

小兒良藥 樋屋奇應丸

お母さんの認識一ツで
愛兒は病氣をよそに丸々と發育します
病兒、虚弱兒への無思慮な治療法は愛兒を危險に誘ふ
此の際 良藥一方に信頼し 救急 治病 保健の 綜合的藥効に依り 愛兒の健康と發育の促進を計ること……こそ 良藥の擇撰を誤らぬ、母性の責務

●お求めの際は必ずヒヤ奇應丸とご指名下さい

大阪天満 本家 樋屋合資會社

こう云ふ時に！のませて下さい
カゼを引き易いお子達
カン、ムシ、歯の出た時
乳のます、夜泣きする時
カゼ熱、チエ熱の出た時
ヒキツケ、キツケの時
吐乳、青便、胃腸衰弱に
ホウソウ、ハシカの前後
胎毒と生れつき弱い小兒

定價 二十錢 五十錢 三十錢 徳用包一圓

ニセモノあり このマークを ご指名下さい

無代進呈 育兒之友 新聞名記入の上申込の方へ

12-B-12

パピリオの偽ものが出ました。
右の點に疑問があつたら責任は負へません。
パピリオ粉白粉は 六十セン 十二色 伊東化粧品研究所製
S5

一番ヨクキク
金鳥の渦巻 かとりせんこう
效力！火持！他に比類なく
需要者本位で眞に經濟的です
蠅 南京虫 家ダニ 退治に……キンチョール

腦の變調季
頭が重く、倦怠だ
便祕して眠られぬ
神經衰弱か、今すぐ
健腦丸

唄ひませうか 踊りませうか この唄で
桜まつり 三島一翠・姿香
ネー小唄コンクール 一等當選歌
一度聞いたら忘れられない型破りの新型流行歌!!
"貴方"まるまで 新興曲 水島早苗 各一枚一円
B面 振袖ざくら 音丸・シャ苗一

タイヘイレコード 大日本蓄音器株式會社

EF 21-33

ミルクの王はワシミルク

鷹標牛乳

有經驗的她說用鷹標牛乳哺養小孩實為最放心的一件事。鷹標牛乳質良味美到處皆受人歡迎

附罐票大贈品發售

贈品券印在罐標裏面
贈品由販賣店奉呈

各罐最高自五圓起、以下二圓、一圓、十錢其他種々均有薄呈

洋藥店食料品店及什貨店均有發售

暁星雙紙（39）

（禁上演）田中貢太郎作 河野通勢畫

水郷（十四）

龍嶽は橋の宮の下手になつた河縁へ出て往た。河縁には蘆が茂つて後は水田になつてゐた。前に往大利根の流れが夜を浮べて暗色に流れてゐた。蛍も二つ三つ飛んでゐた。龍嶽は汀へそろそろ降りて往つて、屈んで両手の上にやるなりぐいぐいと水を飲んだ。水は旨かつた。

「ふう」

龍嶽は一呼吸してからまた水を飲まうとしたところで、後の蘆の中がざわざわと鳴つた。それは大勢の者が入つて来たやうな物音であつた。龍嶽は吃驚して後を見た。すると直ぐ蘆の葉が動いてそよくのが見えるばかりで、他に変つた事もなかつた。

方を見ながら阿蔵の事を考へてゐた。阿蔵が轉がり落ちた處は拝殿の前で、其処には捕卒や神人などが数多ゐたから、何彼をしないにしても捕まつた事は判つてゐるが、しかし、自分の例もあるので逃げられないとも限らない。とにかく阿蔵の安否を探らなければならぬと思つた。その時蘆の陰に二三人の捕卒がゐて龍嶽の油断するのを狙つてゐた。それを見て捕卒は跳り出た。

「捕つた」

龍嶽は武器を持くしてゐるので捕卒の對手になる事ができなかつた。龍嶽は汀傳ひに上手の方へ走らうとした。上手にも捕卒の一人がゐた。

「小賊つ子、何処へ往く」

龍嶽はいきなり河の中へ飛びこんで、盥へ頭ばかりつく衣服を物ともせずに泳ぎだした。龍嶽は水には慣れてゐた。

「ありや、ありや」

「ありや」

捕卒は口ぐちに喚いたが、さすがに續いて飛び込んで追つかけて来なかつた。龍嶽は一生懸命になつて泳いだ。

その時下流の方に篝火のやうな火の光が一つぼつかり見えてゐた。それは小舟の火であつた。それには南木彌太郎の一行が乗つてゐた。一行は酒を飲んでゐた。傍に置いた燭台の火は、四人の顔を微に見せてゐた。

彌太郎は三十二三であつた。色の白いきりつとした顔で、背の高い切れあがつたその眼に俳諧の強さうなところがあつた。彌太郎は艫を背にして舳の方へ向つてゐた。彌太郎は空にした盃を差向つて坐つてゐる門弟の野田軍太郎にやつた。

「野田、どうぢや」

「これは、どうも」

軍太郎は盃をもらつた。彌太郎の右前にゐた同門の石坂乾吉が酌をした。軍太郎は一口に飲んでそれを水で滌ぶなり彌太郎に返した。

「どうもありがたうござりました」

彌太郎の左前に坐つて乾吉に向きあつてゐるのは、小舟の小倉屋の手代の長次郎であつた。この小倉屋は彌太郎一派の宿所であつた。長次郎は笑つた。

「野田さんは馬に威勢がいいぢやありませんか」

彌太郎は軍太郎の返した盃を執つて乾吉に酌をしてゐた。

「野の奴、この二三日振られどうしだから、やけになつてるのだよ」

「昨夜あたりは、どうして、大もてでしたよ」

「それぢや、飯沼観音の御利益があつたかな」

彌太郎の一行は、佐賀方面から銚子へ出、それから鹿島香取に廻らうとしてゐるところであつた。

「飯沼観音よりも、川口明神の御利益かも判らねえのだ」

その時舟の左の方で不意に人声がした。

「たすけて、くれ」

これからが播種の時期

大輪の秘決（1） 古川正義

△はしがき

爽かな風が吹く日涼しい初夏の出前、軽衣を纏うて庭におりる時、一ケ月に餘る苦心丹誠の六寸大の紅、紫、藍、白とりどりの朝顔が互ひに妍を競うて迎へるのを観る氣持の良さは只実験者だけが味はひ得る境地でありませう、花ばかりでなく木を作る間、夏の炎熱も忘れて整形に、又灌水に或は施肥に寸暇も惜い程働いて、さて咲くべき花を選別するのも仲々楽みなものです。

さて四月も半ばとなりました、朝顔栽培の季節です、最近大輪朝顔界の進歩發達は非常なもので園藝趣味の普及に随ひ各地とも盛んになる一方で六寸五分以上に咲かねば本當の大輪咲きとは云はれないと云はれる位に進歩致しました。大輪朝顔栽培は種子、培養土、手入の三拍子が完全に調和する事が絶對に必要で、このうち一つを缺いても、決して優花を見る事は出来ないのであります。大輪朝顔栽培上の要点に就きまして極概略のことを書いてみたいと思ひます。

▽種子の仕入と撰定方

先づ第一に大輪朝顔を作らうと思へば大輪に咲き得る特性を持つた種子を得る事が先決問題であります。初心者の方々が適當な種子を手に入れる上に最も注意すべき點は大きな花を選ぶのは勿論の事正しい丸味を持つた十分成熟した長手の種子で茶褐色で光澤があり鉢作りのものから採種したものが最も良いのであります。

台湾に於ける朝顔の栽培法は内地に比して氣候、風土、發育が大変に変つたところがあります。内地では播種から開花に至る期間は七十五日を要しますが、台北ではやや早目に僅か四十五日で開花を見ます。この成育期間が非常に短かい處が非常に変つた面白みで播種の時期は台北では四月二十日頃より五月五日頃迄であれば何時でも差支ありませんが、餘り早く播きましても發育が遅れますから先づ四月の末頃が最も適當な時だと思ひます。あまり遅く六月以後に播きますと酷暑の為め甚だ栽培が困難であります。また播種の時は必ず晴天の時を選ぶ事が最も肝要であります

播種の時期と開花期

△播種期	△開花期
四月二十日頃	六月十二日頃
◎四月二十五日頃	六月十五日頃
四月三十日頃	六月十八日頃
五月五日頃	六月二十日頃

◎は最適日

▽種子の播き方

次に種子の播き方を順に申し上げますと大輪咲は床播よりも鉢か、木箱播きが最も宜しいやうで、深さ一尺で二寸位の極浅いものが適當と思ひます。箱の底は水はけをよくする為めに沢山の穴をあけます。そして之れに盛る用土は、種子を腐らせない為めに肥料分の全然ないものが宜しいのですが、川砂ばかりですと灌水後に砂が固くなりますから、やや粗い川砂六割にビート又は腐葉土を四割位に混合したものが最も良いと思ひます、そして水はけをよくするためには、第一圖の如く底に必ず小豆大の小石又は瓦のワレを入れ其上に用土を盛る様に致します。

第一圖

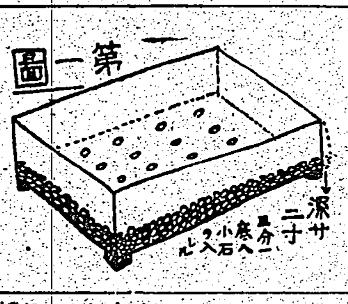

カナ文字ニュース

△臺南州北門郡ノ人タチガ軍用飛行機愛國北門號ヲケンナフスルコトヲ申合セマシタガ同郡ノ小公學校職員ガマツサキニ一千圓ヲケン金スルコトニナリマシタ

△基隆ト高雄ノアヒダヲワヅカ六時間デツクトイフ特急ガ來年ノ夏ゴロニ運轉サレルトイフコトデスカラ タイヘン便利ニナリマス

日活作品 氣まぐれ夫婦

十七日より大世界館上映

カフエー通ひの安サラリーマンに夫婦喧嘩が起り夫も妻もヤケ糞で家を出た留守に泥的が入り、女給、泥棒、夫婦、仲裁友達が小さな家の中で鉢合せして珍騒動が起ると云ふ日活多摩川らしい諷刺的な小品喜劇、原作は岩田甫、熊谷久虎が監督し、小杉、井染、見明星玲子等が氣軽にやつてゐる、他にドロシイ・ラムーア主演の猛獣密林物「ジャングルの女王」（パ社作品）珍優高瀬実乘の「株券花嫁」（日活作品）を併映、娯樂週間である

シネ・トピックス

★皇軍建設七十周年に當り日活京都では記念国策映畫として陸軍省積極的後援で皇軍の創始者大村益次郎の一生を総動員で映畫化する、監督は稲田晴夫、大村益次郎には新進大城龍太郎が扮する

……

★内地の春に訪れる文藝映畫の巨篇二つ、その一はメトロの大作グレタ・ガルボ、ロバート・テイラー主演「椿姫」、他はサイレント時代にリリアン・ギッシュ主演で女学生の涙を絞つた米国文豪ホーソンの名作「緋文字」でこのトーキーではコーリン・ムーアが主演大同商事が入荷する

レヴューと歌謡の夕の日取り

マスター本社主催のレヴューと歌謡の夕開催日は左の通り決定した

△台北十九日（夜）新世界館同二十日（晝、夜）同△新竹廿一日（晝夜）有樂座△嘉義廿二日（晝、夜）嘉義館△台南廿三日（晝、夜）宮古座△高雄廿四日（晝、夜）高雄館△屏東廿五日（夜）末廣座△台中廿七日（晝、夜）台中座△基隆廿八日（夜）△基隆劇場【晝】午後一時半【夜】午後六時半

臺日漢詩壇

選者 魏清德

昭和十一年全島聯吟大會席上賦似 謝雪漁

[illegible]

友人洋國盛開賦詩 葉万億

[illegible]

メガホン塔

▲東出宗史郎さん、西海兆男さん杉本さん自轉車を保管して居ります（南署遺失物係）▲十五日夕蛋様行のバスの中で切符をお恵み下さつた男の方に御禮申上げます（老母）▲ゆうかり社殿明石町二ノ一葛西様方樹川です手紙で願ひます（本人）▲衆樂園家族室の掃除は不行届で実に不快です（注意生）▲毎日朝から晩までひつ切りなしに蓄音器を鳴らされてはやり切れぬ（近所迷惑生總代）▲九龍器は東京で何故發賣禁止になつたのか（愛爲生）▲甲が非常に堅くて衛生上有害な上に薬效は單に假説上の空論で科学的に実證出来ぬといふ理由から昨年十二月發禁で發賣を禁止しました（保）▲新莊のカニユカテさん、御所を御しらせ下さい（模型飛行機協会係）

潮汐（十七日）

	満潮 前	満潮 後	干潮 前	干潮 後
基隆	[illegible]	[illegible]	[illegible]	[illegible]
淡水	[illegible]	[illegible]	[illegible]	[illegible]

日本棋院 秋季大手合戰譜（第五局の五）

先二先 先番 四段 △鈴木秀子
初段 ▲坪内政寛

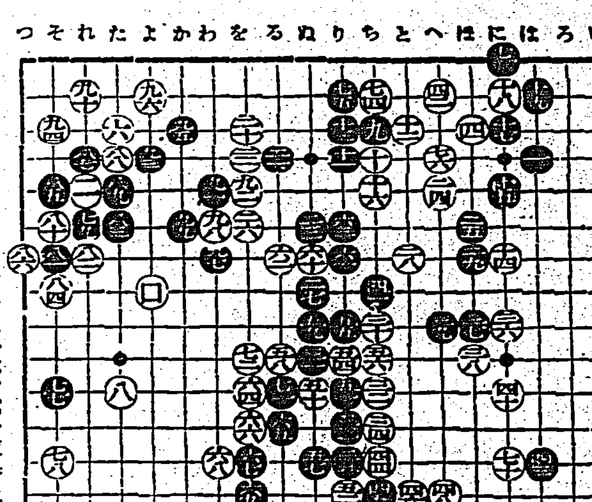

七七 そ一一 七八 そ一三 七九 れ六 八〇 そ六 八一 そ七 八二 れ七 八三 た六 八四 そ八 八五 そ五 八六 つ七 八七 た四 八八 れ四 八九 た五 九〇 れ二 九一 を五 九二 よ五 九三 そ三 九四 そ四 九五 よ二 九六 わ七 九七 わ六 九八 か六 九九 よ六 一〇〇 上八

所要時間累計 白七時一四分 黒五時五四分 制限時間各八時間

對局者のことば

（黒三）…七七と辷り込む事になつては、非勢ながらもまだ戦へると思つてゐましたが―

（白）…七八は相當考へた手なのですが、何となく味が悪いのでどんなものでせうか

（黒三）…七九はカンヌキで行つたのですが、此手で直ぐに「れ十二」にコスみ出して行つても戦へたでせう、八一は八五に切り込へる筋でした、実は八一と押へる時ネ、白八三の時「た七」の當てを利かした上「れ十二」にコスみ出す積りだつたものですから、併し再考すると、譜のやうに八三とノビて打つべきところのやうです

（白）…八八で八九にノビ出すのは参考圖のやうになつて、両翼に活きられてしまひます、此隅を活きられては、いけないでせう

（黒三）…九三のハネは手抜きでした、白「た二」と受けて貰へるやうに遮断してゐたものですから、白「た七」に押し、白「た八」の時口のハネまで利かした上「そ二」とツケてゐたならば、眼形には不自由しなかつたでせう、譜の九一や九七が利くものと見て等閑へないでせうから―

（白）…九四とコスむ切りは、必死です

（黒三）…どうもむつかしい拱にしてしまひました

（参考圖）

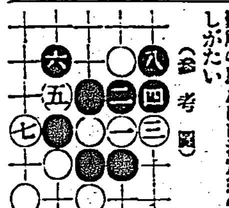

評解 五段 篠原正美

白七八の遮断は、少しく不味の著手「れ一二」にコスみ出さう「二百」「れ一四」とノビ瀰子を避びたい、黒七九では直ちに「れ一二」にコスみ、以下白「た一四」黒「た一三」白「よ一四」黒か「一二」白「わ一二」黒「よ十一」と運んでも十分戦ひ得るであらう、黒七九のツケは第一感として首肯出来る、その應接如何によつて前述「れ十二」のコスミ出しを決行しようといふのであらう、白八八以下の決死的攻撃は、黒の戦傑であつて、この隅の一戦によつて勝敗は見えるであらう、黒九三で「た七」に押せば活路に不安はなかつたといふ局者のことばではあるが、実際問題としては必ずしもこの言葉を無條件に肯定出来ない、畢竟ここの経緯は、一歩を誤れば、直ちに生死に關するべきところと見られるが唯黒九七の手順にかて「た九」に打つ筋が存外有力ではなかつたかと思はれる、勿論難解の所だけに決定的の断案は下しがたい

市況（十六日）

臺北市況前場 / 大阪期米前場 / 東京期米前場 / 神戸期米前場 / 大阪短期前場 / 大阪長期前場 / 東京短期前場 / 東京短期取組喰合 / 東京長期前場 / 東株長期總取組 / 東京銀行賣株 / 紐育株式 / 外國爲替相場 / 神戸對外爲替前場 / シカゴ小麥 / 神戸豆粕前場 / 玖馬砂糖 / 紐育砂糖 / 倫敦砂糖 / 大阪砂糖現物 / 大阪清算前場

[illegible]	[illegible]

臺日案内

書籍 新刊 常用語解典 臺北市榮町 新高堂書店
医院 小林醫院 臺北大和町
内地土産 甘露龍眼肉 茶商物店
樂器 ギター特價五圓 臺北本町二ノ一 大石喜音器店
寫眞 新品中古品共在庫豐富 カメラ 臺北市新町二ノ一三 吉田寫眞器店
料理屋 壽司天ぷら 魚文
料理仕出し 辨金本家
洋服 流行洋服と制帽 スミカ洋服店
子供服 本町 日進マーケット
治療所 イナダ直賣店で 三好マッサージ
金融 電話商品券 月賦即時立替
藥種商 吸入用酸素 大丸藥局
喘息にワンカ
月やく
雑件 婦人帽子 村井商行
パナマ帽子 村井商行
一文字帽子 村井商行
特許商標 岸喜鑑
平戸の潤味噌
酒の精
軍用犬

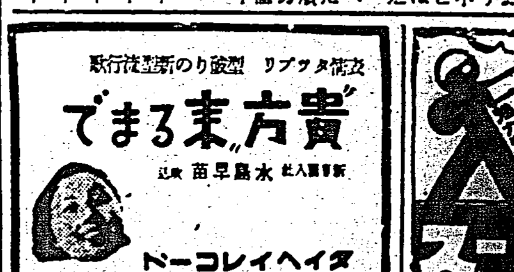

臺灣六法 定價金四圓也 送料二十八錢 發行所 臺灣日日新報社商事部

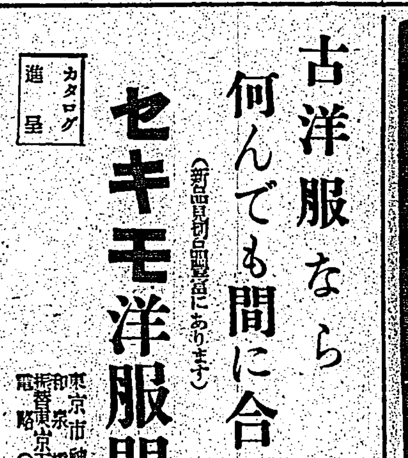

臺灣日日新報 日本夕刊共十二頁
昭和十二年四月十七日 (土曜日)

受驗と學生

五月號 新準備開始 定價五十五錢(送料二錢)

本誌獨創 新十二箇月講義 英文和譯 和文英譯 代數 幾何 國語 漢文 物理 化學 簿記

新準備の「第二基本書」
◎英語入學試驗答案講評集
◎數學入學試驗答案講評集
◎國漢入學試驗答案講評集
全國高專入學試驗問題集
全國男女師範二部入學の待遇・研究
◎安川女史の修學體驗錄
◎朗かな中學生たれ
◎中學四年生と國漢受驗準備
◎新準備の合理的推進法
◎最近の受驗界展望
▼敗残の弟へ ▼健康相談所 ▼受驗相談 ▼受驗作文
▼懸賞新模擬試驗問題 ▼新模擬試驗講評 ▼讀者漫畫室 ▼週報模擬試驗發表

東京麹町富士見町 研究社

大衆 日本音曲全集 全十二卷

犧牲的廉價版

全國花柳界で大評判

玄人衆の虎の卷

通人粋人の音曲演藝の讀本 唄は氣分である。唄の文句が判らないと此氣分は出ません 味のある唄こそ唄の生命です

▽どの本も皆フリカナ付きですから誰にも讀めます。
▽どの本も曲の起源や歷史の説明付です。
▽一字一句ワカリにくい言葉には説明がつけてあります
▽一册づゝお好きな本だけお賣りします。
▽これ一册で數十册のけいこ本の代用となります。
▽ラヂオ放送される通りの正しい文句が書いてあります

長唄全集 上下二册
義太夫全集 上下二册
常磐津全集
清元全集
富本全集
琵琶全集
俗曲全集
小唄 歌澤全集
民謠歌謠曲全集
浪花節全集
漫才落語全集

特價〆切迫る
本月末日以後は定價一圓五十五錢となる
東京市神田區錦町一丁目五 誠文堂新光社

主婦之友 五月特大號 重大附錄

一流專門博士 臨床大家の責任發表

家庭療法と看護法

病む人の立場から診斷と治療と看護の祕訣を公開した日本最初の健康大寶典!!(四百三十頁大冊附錄)

これ一冊あれば
▲素人にも正確な診斷が出來る
▲どんな難病でも經濟的に治る
▲大切な看護の急所が一目で解る
▲四百四病の祕藥處方早わかり
▲病氣を早く治す榮養料理全集
▲醫療費が要らぬ家庭健康寶典

萬一の場合は
●專門の博士と
●一等看護婦と
●家庭藥劑師の
大切な三役を一冊で即座に果す重寶全集
これこそ一家に一冊 國旗と同樣大至急御用意くださいませ！

▲小兒科一切の治療法と看護法
▲産婦人科一切の治療法と看護法
▲性病一切の豫防法と看護法
▲呼吸器病一切の治療法と看護法
▲傳染病一切の治療法と看護法
▲消化器病一切の治療法と看護法
▲腦神經病の治療法と看護法
▲循環器病一切の新療法と看護法
▲新陳代謝病の治療法と看護法
▲皮膚病一切の治療と看護法
▲耳鼻咽喉科一切の治療法と看護法
▲口腔齒科一切の治療と看護法
▲眼病一切の新療法と看護法
▲肛門病の根治法
▲直ぐ役立つ救急治療法
▲繃帶卷き方と按摩法
▲經濟的な病人料理と家庭の祕訣

勤人 當籤未拂番號全部發表
勤業債券の新利殖法を
五千圓から百圓まで
あなたの債券は五千圓に當つてゐるかも知れません。債券を一枚でもお持ちの方は、大儲けをする新しい利殖法を知らずにゐると飛んだ大損をします。「主婦之友」の特別發表で大評判です。

魅力的な美人になる最新の方法

いよいよ連載!! 斷然面白い 人妻椿より
小島政二郎先生の新連載小說 人肌觀音

臺灣地方 二十日(火曜)發賣 六十錢(送料二錢)
三大附錄つき 大至急書店へお申込ください
東京・神田 主婦之友社

ハイカー必携
臺日ハイキングコース 一册金一圓
發行所 臺灣日日新報社

ヤンマーディーゼルエンジン

內燃機界ノ霸王
絶對點火紙其他準備操作ヲ要セズ

他機ニ比シ燃料消費量絶對僅少
一時間一馬力當リ一錢強

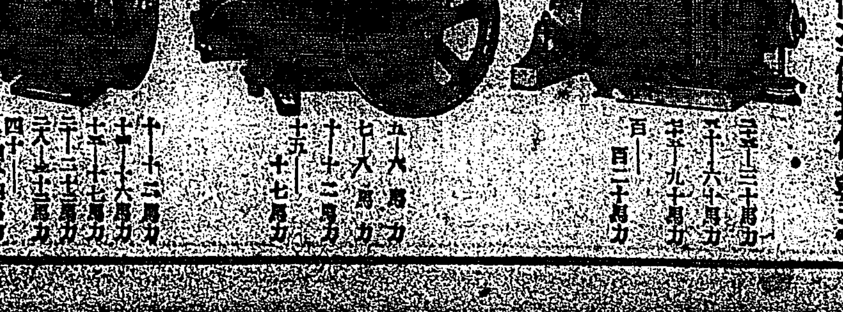

大量製產・在庫豐富
山岡發動機臺北支店 臺北市表町二丁目
本社 大阪市北區茶屋町

臺灣統治刷新の根本問題
明徹な認識に基く國策統合

一

現下の時局に對應して國防國策の遂行が大なる迫力を以て唱導せられ、我が日本は重大なる政治の轉換期に直面してゐるが、外地も亦之に呼應して諸政の刷新が要望せられ又現に進められつつある。我が日本の國防方策といひ、或は日本民族の生存權確保といひ、非常時局切りの途は果斷なる國策の遂行にあり、從つて外地に於ける諸政の刷新も啻に內部的方面に限られたる狹き限界に留めらるべきものではなく國家的、大局的見地に立たなければならぬ事は勿論である。特に臺灣國防の問題に於て國策の統合の必要が痛感されなければならないのである。而して國策の統合に就いては內地の側に於ける外地に對する認識の透徹が要件とせられる。即ち臺灣統治に就いて言へば中央に於ける臺灣統治の理解を深からしめる事が必須である。

二

今や中央に於ける外地觀が往々にして漠然たる抽象的理論にのみ堕せられる例がある。斯くの如きは外地統治の圓滑なる進展を阻害するのみならず、實際問題として國策の統合性に背反するものである。近い例を擧げると臺灣に於ける國語普及の全面的促進に就いて異論の要を為すものがある。第七十議會に於ける一議員の質問に右の事實を觀るのであるが斯くの如きは認識不足の甚しいものであらう。外地統治の根本的大方針は「一視同仁」にある。申すまでもなく國語の習得は國民的資質錬成への缺くべからざる一の要件である。それは「一視同仁」の聖旨に應へ奉る所以に外ならない。更に國語の普及は單なる內地延長主義の問題としてではなく、國策の統合上重要な價値が見出されるのである。

三

問題とすべきは內外地に於ける立法、司法制度の統一と國策の統合との關係である。元來帝國憲法上に於て其の施行區域に關し外地は特殊な地位にある。即ち外地は立法權に關する原則及び其の結果として統治主義の原則を內地とは異にして居り、又司法及び行政組織に就いても之を異にする。茲に於て法制度の統一問題が論議せられるのであるが、此の點に於て往往にして認識不足な所論を聞くのである。第七十議會に於て司法制度の統一に就いて、外地に於ける立法權の付與に就いて、更に參政權の問題に就いて注目すべき質問があつた。司法制度に關しては法令の改正、或は施行に就いて攻究すべき問題があるが之は暫く措く立法權の付與問題に就いてはそれが外地特殊の議會設置の如きを意味するものであるならば不純なる議論の蒸し返しに外ならないのであつて、我國國の現實化した今日に於いては一顧の價值もないのである。

四

更に參政權の問題にしても內地と同樣の選擧權の如きは外地の民度の現況に即して自ら回答が得らるべきものである。現下の臺灣としては斯くの如き問題よりも寧ろ國政の刷新機構に就いては重點を他に置くべきである。即ち時局の認識を基本として現に臺灣統治は新生面を展開しつつあるのであるが官民の一致協力に依る國策への適合は現在の諸機構の機能を極度に發揮せしめるにある。今春早々誕生を見た府政調査會の運用は國策樹立上重視さるべく、一方に於て官民の一致協力の觀點から府評議員會の活用が期待されるのである。妙味ある清新强力の政治も之等の運用如何に依つては決して難事ではない。

五

今日の國際的客觀的情勢下に於ては國家の生存權を確保し、國運の進展を期せんが為めには强力政治を措いて外にはない。强力政治は必ずしも强權政治を意味しないが、積極的國策の遂行に當つては政治の中心は現下の客觀情勢に於て軍事にあるのであつて列國其の軌を一にして居る。敢て其の例外となつて退嬰の途を選ぶ事は出來ないのである。國家總動員計畫といひ、全體主義といひ、統制經濟といひ、畢竟それは强力政治を意味するものに外ならないのである。而して其の具體的遂行には當然內外地一體たる事を要する。內外地の一體は內地延長主義の漫然たる實現ではない。國民精神の作興、國民防衛の整備、資源の開發の如き現下の急務の具現に就いては國策に順應すると共に、一方に於ては外地の實情に即して進まなければならぬ。即ち臺灣の庶政刷新に就いては時局の認識と共に臺灣自體に對する客觀的情勢の認識から出發せねばならざる事が其の基本である。

國策統合機關の內容
名稱は內閣企畫廳
調査局を擴大强化

【東京十六日發】十六日の閣議に大橋書記官長より提出された國策統合機關要案の概要は左の如くである

一、名稱は內閣企畫廳とすること

一、企畫廳は總理の管理に屬し重要政策の調査企畫を司り重要政策の豫算編成に際し或る程度干與すること

一、企畫廳は現在の調査局の機構及び權限を擴大强化する事を主眼とし資源局、法制局、統計局、情報委員會等の內閣諸部局を統合せざること

一、企畫廳に總裁及び次長各一名を置き總裁は親任官次長は勅任官とすること

一、企畫廳に專任の書記官及び事務官多數を配置し任用令の改正等の方法により民間よりも人材を登用すること

一、現在の調査局における參與及び專門委員はこれを廢止すること

一、企畫廳は合議制を採ること但し重要政策の部門別による部又は局等を設置する事については尚研究すること

一、企畫廳と各省との連絡を緊密化する為め隨時連絡委員會其他の方法を講ずること

一、總理の諮問機關として經濟會議を常置すること

十九日正式決定
きのふの閣議で草案を配付

【東京十六日發】十六日の定例閣議は午前九時四十五分首相官邸に開會、林首相以下各閣僚(佐々木商相缺席)出席、現內閣の出發政策の一として特別議會前に發表する事に決定した國策統合機關に關し大橋書記官長より過般來大橋、川越兩長官の手許で起草せる內閣企畫廳(假稱)案の大綱を各閣僚に配付し、同案の沿革及び內容について詳細說明をなした、これに對し結城、山崎、河原田、兒玉各相より前內閣時代の四相會議案との相違、附屬機關として經濟會議を設置するの可否等につき種々質問あつた後大橋兩長官の草案を承認したが更に各閣僚夫々檢討を加へた上十九日の閣議で協議をなし企畫廳案內容を正式決定することとし午前十一時散會した

大海軍建造に技術的援助を要請
ソ聯大使がデ米代表に

【ロンドン十五日發同盟】ソ聯邦大使マイスキー氏は十四日ソ聯大使館に米國艦船協會のデヴィス氏を招待午餐會を開きソ聯政府の大海軍建造計畫を披瀝して米國政府の技術的援助を要請したと傳はれる、席上マイスキー大使は特に北氷洋に面するレニングラード地區の海港ムルマンスクに一大海軍根據地を建設し

つて米國造艦技術家の協力を求め更に建艦材料の輸出について米國政府は特に便宜を計られたい

一、ソ聯政府はムルマンスクに新海軍根據地を建設ソ聯海軍の大西洋基地とし將來運河施設完成の上はベーリング海峽を通じて極東水域に進出ウラヂオ根據地との連絡に備へたい

警察以外の教官も必要
教育が一方に偏らずに濟みはしないか

教養問題座談會 ⑤ 警察官

鈴木理蕃課長 大量生産的になるからさうなるのですね

加藤衛生課長 二年中の經驗から考へますと先刻鈴木さんが御話になりましたが教官は人格の反映だと但して居ります。どうしても人を教育して行くにはそこに立派な人がなければならぬ、設備も大事ですが更に角人が肝腎であると考へて居ります、相當長い期間教官として練習生が交際つて行く事が必要で、教官が半年一年乃至二年だけでは私は本當に立派な教育は出來ないのではないかと思つて居ります、又餘り永くなりますと中に詐り染ちて居るので能率的努力家でないと實際に活きた教育は出來なくなる、警察にはまつた樣になり易いのです、ここに弊害が起つてくるのです、この點は要するに教官と云ふものが本當に一生懸命努力して色々な方面を研究して行くといふ努力家でなければ仲々勤まらないと思ひます

又この教官と云ふものは從來は警察の經驗者でないとやれぬ立場にありますが、私は警察以外の人が教官になる事も必要でないかと考へて居ります、その割合は申上げられませんが警察に全然白紙の人が入つて居る事によつて警察の人が氣の附かぬ點を新しく發見するのではないかと云ふ氣がするのです、警察に經驗のない人でも立派な人ならば警察と一緒になつて指導に當つて行くと云ふ事になれば偏つた教育にならずに濟むのではないか、勿論警察の經驗者の中でも立派な人ならば偏る害はないと思ひますが更に角警察未經驗者をも教官にすると云ふ制度がよい樣に思ひます

それから練習生指導の中心は先程御話があつた樣にどうしても人間と云ふ事が根本問題でなければならぬと思ひます、立派な社會人に仕上げる、人格が立派であつて社會常識も豐かである事が第一に必要であつて、先程警務課長が申されました方針は最も望ましいことと自分にも感じられます、所が先程山本さんから臺灣の警察官は知識方面許りにのみ比較的偏つて居ると云ふ話がありましたが之は練習所を出た後に於て使ふ方面で考へなければならぬと思ひます。練習所で成績のよい人は比較的よい椅子に据られる為めに勤ひさう云ふ方面を主として勉強すると云ふ事になるのではないかと思ひます、教育期間は臺灣は內地と違つて語學と云ふものがあります、其の外蕃語等も選ぶ點があります何やかやで內地と比較しますとハンディキャップがある訳です、內地では今六ヶ月でやつて居られる府縣が多い樣ですが內地が六ヶ月なら臺灣では八ヶ月位にならぬといかんと思はれます、問題は教官をもう少し多くして頂く事です、現在の所は教官も色々の事に追はれて居りますがゆつたりした氣分で研究も出來ると云ふ狀態にして頂く事が必要でないかと思はれます

衛藤 蕃地に行くと蕃語の旨い人が居りますがあの人達が居なくなつたら後とりが困りますが

鈴木理蕃課長 蕃語は地元地元で違ひますし、練習所で習つた臺灣語を捨ててやつて貰ふより仕方ありませんね

細井警務課長 州で蕃語を習ふ所をやつて居ります

橋爪保安課長 我々仲間でないと皆さんの方に御願ひしたい事があるのですが、今の警察官の教養問題、よい警察官を作るにはどうしたらよいかについて大分話がありました、先づ我々の方で良い人間を作ると云ふ事は大問題で之については新任教養の場合或は再教養の場合、各各區別して攻究されて居る樣ですが、さう云ふ具合によい警察官を作り上げ様としても社會がスポイルするのでは何もならぬ私の經驗から申上げて見たいと思ひますが、私が或る府縣で或る課長をして居た時ですが、その土地の代議士が見えて私に說教された事があつた

君が自分の云ふ事を聞いたならば又君の為めを圖る事もあると思ふから一つどうかと云ふ、私はその時分若かつたのでムカツ腹が立つてベラ棒奴と云ふので終つたのですが、その時代の內地の空氣と云ふものは一般にさうした空氣が多く個人的に警察官を使つて居ると云ふ風な氣持の連中が相當居たのでないかと疑はれる樣な言論に出る人が相當多かつたのです、社會がさう云ふ風にして行つたらいくら良い警察官を作つてもそれをスポイルする事になる

之を臺灣に當嵌めて見ると、臺灣では從來の型の政黨はないからさう云ふ方面はないと思ひますが、丁度新聞社の御主催でその方面の方が大分居られるのでその方面にこの問題をあてはめて考へて見たいと思ふ、よく云はれる事ですが、警察官を惡く云ふ事を擧げばよく讀まれると云はれて居る、斯うした氣分が一般に相當あるのではないかと考へて居ります、臺灣には私住んで居る期間がまだ短かいのでよく解りません、恐らくさう云ふ事は少いでせう、けれどもすれば陥り勝の缺點として私の希望を述べて置くのです、警察官の惡口を書いたからと云つて警察官がよくなるのでは決してない、之は寧ろ新聞社辺りで事件に關り警察官を指導して行くと云ふ心算で色々な事件に當られたら善い警察官を作ると云ふ見地から餘計だと云ふのではないかと考へて居ります、私の話は非常に下手で思ふ事も充分云へませんがさうした意味合ひで警察官の問題をお扱ひ願つたら大変よいと思ふのです

座談會出席者

警務局長 二見直三氏 警務課長 細井英夫氏 理蕃課長 鈴木秀夫氏 保安課長 橋爪清人氏 衛生課長 加藤重喜氏 思想事務官 山本康氏

州警務部長 佐々木金太郎氏 同高等課長 江花靜氏 同警務課長 山木毅一郎氏

本社側 河村社長、大澤主筆、衛藤政治、鈴木社會兩部長、宮永、池山兩記者

天津市長を團長に
河北の日本視察團
軍、政兩方面の使命を帯び 二十三日に渡日

【北平十六日發同盟】冀察政權外交首腦部の一人たる第三十八師長兼天津市長張自忠氏を團長とする河北日本視察團一行十六名は第二十九軍顧問笠井中佐及び滿通公司顧問櫻田中佐等案內の下に來る二十三日塘沽發長城丸で渡日するに決した、一行は前河北保安司令張允榮氏外軍旅長四名及び冀通公司關係者北平、天津商會代表者を加へたもので軍事視察を主とし往復四十日間の豫定である、張自忠氏は冀察政務委員で且つ冀通公司社長を兼ね宋哲元氏に亞ぐ有力者であるので單なる視察に止まらず北支現下の政治問題に關し軍中央部の意向を打診する別途使命を持つものと見られてゐる、尚一昨日出發渡日した陳中孚氏は東京に於いて一行と落合ひ專ら外務省側及び民間有志と會見して冀東問題に關する冀察側の希望を傳達せんとするものの如く軍事政治兩方面に亙り相當重視すべきものがあるとされてゐる

鐵關稅の免除
緊急勅令公布さる

【東京十六日發】鐵鋼飢饉緩和對策たる鐵鋼關稅免除に關する緊急勅令は十五日附官報號外で公布即日實施された、又右に關する商工省令は十六日公布

町田總裁の演說

【東京十六日發】民政黨大演說會における町田總裁の演說要旨は左の如し

我黨は時局の重大なるに鑑み林內閣の組閣方針に相容れざるものがあつたに拘らず積極的に內閣に協力し豫算案其他の重要法案成立に誠心誠意努力し來つたのである、國民も亦三億に上る大增稅を負擔し多大の苦痛を忍んで敢て辭せざるは一に國民が眞に時局の重大を認識し躍進日本の進運に協力せんと欲する誠意の表れである、然るに政府は突如

牽强附會の 理由をもつて議會を解散し自ら朝野の協力を破り國民の意思を蹂躙して顧みざるのである。即ち擧國一致を破り時局を紛糾に陥れるは全然現內閣の負ふべき重大責務である現內閣の八大政策は唯抽象的の文字を羅列するに過ぎず何等具體的の政策を示して居らぬ政府はこの重大時局に對し如何なる政策を以て擧國一致の實を擧げんとするか、恐らく政府自身具體的政策に對し自信を有しないと思はれる、現下非常時局に處し內外の重要國策を實行するには一に國民の理解と支持とに俟たねばならぬ、國民に何等の支援基礎を有せず議會に何等の支援を有せざる現內閣の決して行ひ得る所でない、私はこの意味においても現內閣の存在を國家の為め不利なりとなし眞に國民の總意に基く强力內閣に依り庶政一新の政策を斷行せんとするものである、首相は

新黨組織に 援助すると傳へられるが眞に國民に基礎を有し國家の重きに任ずる公黨は一朝一夕に出來得るものではない、果して新黨運動は頓挫し今日では政府はその組織を斷念したやうである、然らば政府は何をもつて與黨とし國民の信任を求めんとするか茲に至りて解散の益々無意味なるを痛感する、故に政府は選擧の結果に依る公正なる輿論に服從してその進退を決すべきは當然であつて我等も斷じてその存在を許すことを得ない、且つ再度の解散を今より云為するが如きは大權を私議して國民を威嚇するものであつて為政者の斷じてとるべき態度でない

反政府の氣勢を擧ぐ
民政黨の關東大會

【東京十六日發】第二十回總選擧を三週間後に控へ民政黨では十六日午後一時三十分から日比谷公會堂において關東大會並に大演說會を開き劈頭町田總裁起ち現內閣排擊、立憲政治擁護の大演說をなし續いて村松久義、小川郷太郎、永井柳太郎氏の順序で大雄弁を揮ひ櫻內幹事長の發聲で兩陛下の萬歲を三唱、午後五時散會したが聽衆一万、場の內外に溢れる盛況であつた

日本主義陣營の統一は期待薄
左翼との對立は激化しまい

【東京十六日發】今回の總選擧に際し左右兩陣營の對立の形勢を反映し左右兩派の對立激化を豫想されたが候補者も大體出揃つた現在において當初の豫想に反し社會大衆黨、日本無產黨など無產派の候補約七十名程度の候補者を擁し活躍を示してゐるに反し日本主義陣營はその三分の一の二十八名を立候補せしめてゐるに過ぎずこの兩陣營の抗爭は今のところ激化するが如き模樣は見えない、而も日本主義陣營中、立憲養正會、皇道會などは右翼陣營中自ら別個の存在であると称してゐる故右翼戰線の統一も期待薄と見られ只右翼五團體より成る時局協議會は既に政黨公認として十三名の立候補を立て日本主義運動の徹底と同志の多數當選を企圖してゐるのでこの點或る意味での日本主義陣營の共同戰線的發展の具體的萌芽が見え左右兩派陣營の抗爭は寧ろ總選擧終了後漸次激化し來るものと豫測されてゐる

國府が大規模の貿易統制機關設置
財界と協力して準備

【上海十六日發同盟】當地一部支那紙に依れば最近國民政府及び財界方面では大規模の貿易統制機關設置の準備を進めてゐる由で傳へらるる內容は大體左の如し

一、名稱、國營貿易公司

一、資本金五百万元乃至一千万元

一、目的、支那商品の對外進出並に販賣、外國品の買付並に販賣、茶、生絲其他の特產物產地に並に販賣所を設け又海外各地(東京を含む)に販賣所を設く

一、設立時期、本年中の輸出最盛期と予する豫定

一、外人の投資關係、在支外國輸出商には紳士的合作を歡迎するも外國商人の投資は資本金の四十パーセント限度とす

而して右は最近國民政府の經濟政策の中心となつてゐる統制主義具體化の一として各方面より注目されてゐるが、現在私かにこれと同樣の事業を行つて居り輸出貿易獨占の傾向を助長し民間輸出業者に多大の壓迫を加へてゐる矢先としてその成行重視されてゐる

兒玉使節團長首相に報告
支那視察の結果を

【東京十六日發】兒玉對支經濟使節團長は十六日午前十時五十分首相官邸に林首相を訪問し閣議散會を待つて十一時より首相以下各閣僚と會見し支那各地を視察せる結果を詳細に報告し對支政策につき隔意なき意見の交換を遂げた後午餐を共にした

植場管理局長廿一日に來臺
地方長官會議に參列

拓務省管理局長植場鐵三氏は地方長官會議參列の為手島屬を隨へ十七日東京發二十一日基隆着の高千穗丸で來臺する

大角特命檢閱使廿三日に馬公着
軍艦妙高に搭乘して

【馬公十六日發】第三艦隊第五水雷戰隊の特命檢閱の為め特命檢閱使大角大將以下隨員は軍艦妙高に搭乘二十三日馬公來着、檢閱を終へ一行は二十五日馬公發の豫定

共產軍は改編
中央との妥協進む

【上海十六日發赤旦特電】中央と共產軍の妥協交涉は引續き進行中だが確かな消息に依れば共產軍改編問題に就き中央の條件は

一、共產軍を三個師三万に縮編、殘餘七万は古、老弱又は未定年等に返納せしめる

二、中央より月額十万元を支給し高級幹部、政治訓練員を中央より派遣する

三、駐屯地は甘肅、陝西、寧夏方面十八縣とする

等にあり之に對し共產軍は兵力最少限度八万、十箇師、軍費四十万元及び政治訓練費十万計五十万元を中央より支弁せしめ、師長以下高級將校は共產軍より任命する事を主張、まだ最後的決定に至つてゐない、然し共產軍は讓歩的態度を示し首腦周恩來は再び蔣介石と折衝の為め近く來滬する模樣である、共產軍改編により生ずる有力將校の處置者はモスクワ方面に留學せしめる豫定と傳へる

王駐米大使は二十一日赴任
途中東京で外相と會見

【上海十六日發同盟】昨年來駐米大使に任命された王正廷氏は赴任が延々になつてゐたが愈々四月二十一日上海出帆のプレシデント・クーリッヂ號で渡米就任するに決定した、途中東京で佐藤外相其他を訪問し意見交換を行ふ筈

嶺田局長離京

【東京十六日發本社支局特電】嶺田財務局長は十六日小倉屬を隨へ離京した、途中名古屋博覽會見物の上十八日神戶より乘船赴任の豫定、尚中島主計課長の一行は十七日門司より乘船赴臺する筈之で督府出張所はガラ空きとなつた

米聯合艦隊愈よ出港
年次大演習へ

【サンディエゴ十五日發同盟】米國聯合艦隊は十六日から一ヶ月餘に亘り東太平洋上において年次大演習を擧行するがウオルター・ダアーヌ提督指揮下の旗艦巡洋艦コード號以下巡洋艦隊の一部は大演習のトップを切つて十五日拂曉早くもサンディエゴ海軍根據地を出港した

人事

▲西澤義徵氏(合同興業常任監査役) 十六日蓬萊丸にて歸京

▲星野直太郎氏(合同興業常務) 十五日夜行にて高雄に赴る

▲相良其包氏(花蓮港廳理蕃課長) 十六日來北(朝陽號)

シナ・チク

總督官邸に招待された比島學生團一行中の最年長者で元陸軍のタビア氏は、臺灣の躍進振りに驚嘆して「四十年間に斯く迄臺灣が偉大なる發展を遂げようとは夢想だにしなかつた、臺灣上陸以來日本人の偉大なる努力と吾々に對する熱心な御好意には衷心より感謝する」と厩痛の日本人に感歎の聲を漏らしてゐた▲又一行中には「總督さんは臺灣の人か」等と奇問を發する者があつたが、之は比島が米國の領土から獨立して、比島人中より大統領を出して居る所から類推したものであるが、一方日本の植民政策が世界無比の仁政を施し、如何に本島人が幸福な生活を送りつつあるかを目撃して正直に彼等の目に觸れた印象であつたのだ。

川魚料理 御註文に應じます 元園町川岸第三水門東 うなぎ 鯉ちり スキ燒 竹巴 電話三一三五番 御宴會特に勉強 溫泉の設備有

一番ケ瀨醫院 花柳科 皮膚科 泌尿器科 X線科 本町二丁目五番地 電話七八九番

菅野醫院 外科 肛門病科 X光線科 本町三丁目(寶通り) 電話三〇八八番 (病室完備) 醫學博士 菅野尚夫

塚原眼科醫院 眼科 表町二ノ八 電話三三四二番 (入院隨意) 醫學博士 塚原泰夫

鶴田醫院 產科 婦人科 京町三丁目(寶通り) (入院隨意) 電話二一九七番

武藤醫院 小兒科 表町二丁目三(中央通り) (入院隨意) 電話二八五九番

大楠病院 小兒科 內科 X線科 兒玉町三丁目 電話四六四八番 病室新築落成・設備完備

藏田醫院 耳鼻科 咽喉科 京町壽通り(明治小兒科醫院隣) (病室完備) 電話三三六七番

松山醫院 小兒科 榮町一丁目八(新公園裏) 電話二五四〇番

福田醫院 產科 婦人科 大和町(南警察) 電話二四九七番 (病室完備) 醫學博士 福田泰雄

秋山內科醫院 內科 京町二丁目 電話三九九八番 (入院室完備) 秋山爲夫

天野醫院 耳鼻科 咽喉科 榮町一丁目八番地 電話二四〇一番

三線丸醫院 皮膚科 花柳病科 泌尿器科 表町二丁目二番地 (入院隨意) 電話二八五五番

關屋醫院 小兒科 京町一丁目五二番地 (入院隨意) 電話二六七二番

千本醫院 內科 皮膚科 性病科 京町一ノ五二(都通り) 電話四〇八番 (入院隨意) 醫學博士 千本信次

菅沼醫院 外科 肛門病科 本町三丁目一番地 (入院隨意) 電話九五四番

信生堂醫院 小兒科 末廣町二丁目三 電話三五五六番 (病室完備入院隨意) 森田重子

棉産業の發展には强力統制が必要
當業者も贊同されたい…と 殖産當局より聲明

臺灣に於ける棉作の統制的な指作奬勵方針に關し一部世間にとかくの誤解あることに鑑み、殖産當局では十六日一番ヶ瀬殖産局長談を以つて左の如く聲明した

臺灣に於ける現在の大產業として米糖の二大產業あり、この兩者は今日まで臺灣の發展に多大の貢獻をなして來たが、臺灣は米糖以外の色々なもので

國運の 伸張に寄與し得ると信ずる、之に就て差當り考へられてゐるものが臺灣に於ては多年に亘る試驗の結果充分な可能性あることが證明さるに至つた棉花で顧みて我國の棉花の輸入狀況を見るにその金額は年七、八億圓により日本最大の工業原料となつてゐる、之を若し臺灣で一部生產し得ることになれば國防上に寄與することが出來るし、更に近隣の南支南洋に於ける生產を助長しその生產物を日本が買取ることになれば經濟上の密接な提携も促進し得る結果になる、南支南洋はこの

新作物 の適作地であるといふばかりでなく、住民生活の安定上からも斯くの如き新作物を奬勵せねばならぬ事情にある、そこで臺灣としては栽培技術の點に於て之等近隣諸國の兄となつて導いてやるといふ大事である、他面我國に對する棉花の輸出國なる米國、印度、埃及の何れを見ても日本からいへば輸入超過の國であるが、將來の棉の生產地となりうる南支南洋の諸地域は我國からすれば全て輸出超過の國である、そこで之等の地域からドシ／＼棉を買つてやることは貿易の調整といふ意味をも持つことになる、サテ斯くの如き

意義あ る新產業を向上發展せしめることは非常な困難を伴ひ、成功した例も乏しい、その理由は栽培技術や取引組織といふことの外に之が世界的商品であるところから價格の變動が激しいといふことにある、故にかてゝ臺灣の棉產業は奬勵の當初から先づ以つて有力な統制の下に經營をして生產から販賣に至るまでの一貫した統制を行はしめる必要がある、例へば勞働力、資本の結合を以つて棉花の品質統一を圖り臺灣棉といふ獨特の銘柄を固定する要があり又或一定の期間中は相當の價格を維持する爲めに實棉の買收價格を一定することも必要になるだらう、斯くの如き統制方法は或ひは一見して

壓制の 樣にも思はれ、他面その實行は至難の樣に思はれるかも知れぬが、先進地の實例に徵するも斯る統制は斯業發展上是非とも勵行する要あり且つその實行は非常にむづかしい故に先進地たる印度では（？）朝鮮（統令）などの例を引けば先づ棉を栽培する場合には當局に屆出て種子の配布を受け、實棉の賣買の場所は當局より指定し、實棉の買入價格は當局の指定するところ、それに實棉買入業、繰綿業、種子の搬入業は何れも許可事業となつてゐる、臺灣に於ても之等の例に倣ひ斯業の强力な統制をなさんとするのは當然のことでなければならぬ、その統制機關は台拓であるとは限らぬが、とにかくシッカリした實力を持つものたるべく、而して

既設の 當業者に於かれても府當局乃至は地元郡當局の趣旨に贊同され國家大局の見地から統制機關に合體される樣切望する次第である、既設當業者は速に早くこの有用新產業に着眼され懸命な努力を傾けられたことは當局としても大いに感謝してゐるが、事情斯くの如くであるから進んで此の國策の趣旨に共鳴して頂きたいものである

香杉、檜の廢木から香油、藥品を製出
日東國產製油の事業

臺灣には香料、香油、藥品となる植物多く中研工業部で試驗研究の上見本として製出された原香油の種類も少くない、そこで民間では中研の指導で之を企業化して採取が出來るかどうかが殘された問題となつてゐた、然るに本島特産の檜、松、樟等の枯倒木や切株を乾溜しても放棄され腐朽しつゝあるもの多く之ら廢物に等しき原料を採取利用し香料、香油等を製出する事業は山地開發の一助にもなるといふので台北市の貝山好美、吉井實之助、松尾富吉、岡田忠吉、藤田梅好、高見作諸氏及其他の一部人士が發起し取敢ず台北市京町一丁目に日東國產製油研究所を設置し當分台中州東勢郡、新竹州竹東郡等の檜林地を事業地と定め行々は台北州太平山、新竹州竹東郡等に事業地を擴張する方針の下にテレピン油、香杉油、檜油、クロモジ油其他香料油の製造に着手を行ひ一年に十五萬人二万八千圓を豫定する目論見で總分採算がとれる見込がつき資金を高めた香料會社へ供給する內約も出來、五月中には合資會社組織に改め漸次事業の發展を期することになつてゐる、右製品の內テレピン油は軍需工業用及香料となり、香杉油は香料及藥品（香杉油の中に含むセドロールが殺菌劑及白檀油に似た治療劑となる）並に軍需工業用、檜油は香料及藥品並に工業用、クロモジ油は香料となるもので、特に香杉油と檜油は內地香料界から大いに注目され台灣山地の開發、香料界及び工業界の爲めに相當貢獻し得る事業として嘱目されてゐる

嘉義郡へ入山の山地調査隊

總督府の山地開發調査隊は既報の如く本年一月十四日の委員會で決定された十一、二年度着手地を目指し去る二月二十八日台北を出發先づ大武支廳、恆春郡下の山地（二万四千甲）に入山し、齋藤班長、前田、殿岡、佐野、小林の各班主任外二十名の調査員一行は本月十二日まで風雨を冒して懸命なる現狀調査を行ひ、直ちに第二豫定地たる嘉義郡奧地（二万三千甲）に入山再び同樣な調査に着手した、本調査は前後通計九十日間を以つて終了する筈である

基隆「金生」の指定運送即時取消
其他總會附議事項を決定 移出商組合役員會

台灣米穀移出商同業組合では十五日午後二時より同組合にて役員會を開き組合長池田三井支店長、同田口米穀部長、三菱支店谷口米穀主任、井出杉原商業、會根加藤商會、王蘭精米、振臻、高瀬和の各役員店代表等出席、十一年度（十一年七月一日より十二年六月末日）の三月末日までの經過報告決算報告並に十二年度豫算等總會附議事項等につき協議したが今期の決算は總收入二万八千六百九十九圓五十錢に對し三月末日現在支出は二万六千六百餘圓で一万二千円の餘裕を殘してゐる、而して本年度豫算は十一年度と同樣程度の査定である、續いて組合員共通の重大事件である基隆金生運送店指定の最終對策につき協議した結果、一、金生の移出商組合指定運送店たる資格を即時取消すこと一、同運送店在庫混合保管米千七百袋（二万七、八千円）の處置は債權、債務の總額判明の上處理することとなつた而して十五日附金生及關係方面に對して即月指定運送店取消の通告を發した、尚總會の日取は二十七日となる模樣で今月十九日夫々組合員に通知を發することとなつた

內・臺合同の米座談會
大阪臺米協會を迎へ

（中）

▲**岩木園長** ここに蓬萊米の爲めに喜ぶべきことは最近阪神における飯米の嗜好が變つて來たことで以前は噛みしめて味のある米が歡迎されたのであるが近年都會では煮き立ての軟かい內に食べてうまく且つ舌觸りのよい米が歡迎されて來た、而して蓬萊は軟質米でこの要素を備へてゐる、次に重要なるは

產米の改良 である、精白米の琢けについて見ると蓬萊は五十六匁から六十匁位に過ぎぬが山陰米は五十七匁乃至八匁半、九州四國米は五十八匁から六十一匁以上、鮮米は五十八匁から六十匁の好成績である、水分は內鮮米共十四パーセント以下のもの多いが蓬萊は含有率が高い

調製ぶりは 內鮮米共完全であるが蓬萊米には黑い屑腐れ米や石、燒米（エビ米）胴折米等の混入多く特に石は非常に嫌はれるから石拔の徹底、屑腐れ米の除去、乾燥法を改善して胴折米等を防いで貰ひたい

種子の改良 は當局に於て努力せられた結果今日では立派なものになつて居り蓬萊六十五號種の普及七、八割に達してゐるが今後尚絶えず種子の更新を圖られたい、內地に於てさへも從の優良品種地域の上に新地域が生れ尚も改良に努力してゐる狀態である

檢查の統一 は常に一定されたい、台灣では年々檢查等級の標準米が變更されるので內地では『一體今年はどんな米が來るだらう』との心配があり先物取引を安心してするわけに行かぬよろしく豐凶、出初め最盛期、端境期等に變ることなく常に同一標準であつてほしい、檢查員一日一人當りの檢査量は內地にては五百俵から七百俵、朝鮮では千俵乃至二千俵ぐらゐ臺灣は一万袋から一、二万袋の割と聞く、斯る狀態では到底嚴正なる檢査は不可能であるから檢查員の增員を總督府當局に希望する

檢查標準を 決定する時には產地事情を基礎とし消費地の意見をも取入れ合議の上決定されたい、さすればその年の產米に對して安心して取引が出來るし等級格差も一定し年に依つて變更せぬ樣にされたい

取引の改善 取引は信用を重んじ確實円滑を期して貰ひたい、最近阪神向けの米は二百四十万袋に上つてゐるが之等入荷する內での半數を占め神戸揚分も內半數以上は更に大阪へ廻漕してゐる、故に神戸港揚のものにも大阪港迄の保險を附けてもらひたい、自分等は神戸大阪間で非常に高い保險料を支拂つてゐる

輸送機關の 延長、擴張、大阪港の設備は完備されて神戸に劣らぬ、而して米に就ては前述の通りであるが兼ねて自分の荷物の大部分は大阪へ行くのであるから當局はこの際是非共內台定期航路を大阪迄延長されたい、以上にて大體概念を述べた次第である

▲**筒井** 私は丸糯について希望を申述べたい、臺中四十六號糯は最初新品種として紹介された當時は出廻りが早いのと色合がよいと云ふので歡迎され寡糯品種を壓倒した、最近年は品種が退化し稉の混入多く糯米そのものが稉化せるものの混入が非常に多く之を放任せば台灣糯の聲價は地に落ちるだらう、今後は

一、寡糯種の普及

一、品種改善、胴割防止

一、代用米のとき三、四等の格等に留意されたい

▲**山田** 四十六號糯は寡糯よりも、飯にしてみると粒子が粗である、南部產四十六號には特に稉及混化糯の混入が多く併搗に適せぬ、當局の糯に對する檢查方針は混米に留意して居るか、昨年は大甲石拔が特に高かつた

（つゞく）

豐産だが買註文無く 切干薯は暴落
此際薯粉製造の要望が注目さる

台灣中南部特產の切干薯は重要な物產の一つにして燒酎の主要原料として每年內地へ移出される數量は約六千万斤、金額は二百万円に達し昨年の如きは高値に惠まれ二百十一万円を示す盛況であつたが本年は米穀統制に依る米代作奬勵の結果、甘薯に轉作する者が多いのと、間作として甘薯畑の增作を增加する傾向が南部地方に顯著であつた上に、稀有の豐收で昨年より出廻りが早かつたので今期は植付增加と天候良好に惠まれ收穫を見込して相當期待をかけてゐたが、內地醸造業者は買用一向に起らず例年ならば一月より四月迄は盛んに臺灣產地に向つて手當買をなしたが、本年は買行不振と在荷豐富で入荷絶えなく、出初め當時は高雄駅渡し百三十錢、台南、嘉義各駅渡し三円の氣唱へであつたが、今では二円八、九十錢に下落し昨年四月の三円七、八十錢に比し約一円安の惨落ぶりを示し業者は悲鳴をあげてゐる、元來南部の當業者には人工で切る能力の二十倍を有する木戸式の機切機を使用してゐる者も居るが大部分は農家の片手間でやつてゐる狀態で、未だ原始的の域を脫せず從つて製品も永く貯藏することが出來ないので、今後製粉製造に轉向する必要がある、殊に片栗粉の高い時代に北海道の馬鈴薯澱粉が臺灣の販路に侵入するほど同樣に片栗粉が高いので薯粉は其の代用となり殊に水飴原料に之を使用する傾向があるので、今後地方の農民は薯粉製造に着眼する必要があるものと思はれる

甘藷は豐作 澱粉は安い

各州の甘藷生產高は台南州最も多く高雄、台中二州は之に次ぐ有樣で本年は植付面積增加と好氣候に惠まれ稀に見る豐作で、各地の甘藷澱粉はぼつ／＼出廻つてゐる、目下員林駅渡相場は七円八十錢、台北側八円と一昨年の高値十一円五十錢より三円五十錢方の低落を示した

鹽糖九十圓臺 增資狙ひの買氣

製糖黃金時代に二、三流の砂糖株に迄買氣が循環し採算的な堅實投資家には容易に買はれなかつた鹽水港製糖株は新營第二工場の操業開始を契機に事業漸く積極化し新株の拂込徵收、先行增資狙ひで買進まれてゐるが市場の一部には何か此株の買物が出來てゐるやの噂もあり寶船の嫌氣を誘ひ十六日大阪長期前場鹽糖九十八円六十錢と十二月後場比して十一円方高、新株七十一円と十二月後場大引に較べて九円八十錢高、本月中の安値に比し各十五、七円高、前年の大底よりは約五十円高を示してゐる此の株は浮動株少く今後に增配增資を見越して當然百円台に乘せるものと強氣筋が期待してゐるやうだ

一期蓬萊買氣

【神戸十六日發本社特電】定期市場は蓬萊米の買氣は依然起り大阪正米筋、神戸筋等全面的の買氣を煽りつゝあり之に對し賣は三井と利喰筋のみ、買因は近來蓬萊の品質よく充分代用品たる事と定期との鞘が開き過ぎてゐることを擧げてゐる、出來値は八月限中部三等米十二円十五錢、二十錢と十四日より十錢高にて連日新高値を追ひつゝあり出來高は新蓬萊各限を合せ四、五万袋と見られ殆ど蓬萊時代に入つた觀あり

蓬萊伸惱み 丸糯は强調

期米一服を入れて十六日の正市蓬萊は在庫增加見越しで二、三錢安から後場期米一歩新高値と丸糯の强調に三、四錢高となり當限十一円五十五錢、中限十一円六十三錢、先限一期十一円八十五錢と引け場外では各限二錢方安唱へで先物一期は十一円八十二、三錢唱へである、丸糯は在庫減に突込買發戒と押目買に小堅く前場二、三錢高、後場も五、六錢方高騰した、場外では二、三錢小緩み當十円四十六錢、中限五十五錢、先限六十二、三錢唱へであつた

臺灣瓦斯に支配人と技師長

台灣瓦斯會社では去二月に專務で工務部長の米花伊太郎氏が辭任し專務は辻本正春氏一人となつたが此業統制上新に支配人を置くこととなり此程まで台灣電力台中營業所長たりし緒方唯治氏が十三日附にて同支配人に就任した、氏は台電の前身總督府作業所時代より勤務し台灣にあること約二十九年、台電台中營業所長たること七年にして過般台北本社營業部に轉じた人である、尚同社では別に內地より技師長を招聘することになりその人選を遞信部を經て商工省に依賴してあり遠からず決定する筈である

臺灣茶販路擴張委員會

台灣茶の輸移出販路擴張刷新委員會が今後の台灣茶販路擴張の使命を帶びて生れ其の正副會長及び委員十五名は過日組長より指名委囑された事は既報の如くであるが其第一回の委員會は昨十六日午後二時より會長陳天來氏、副會長陳榮森氏外委員八名出席、特產課より山本國版の下に茶商公會に於て開催、席上に於て滿洲、大連、哈爾賓に於ける台灣茶の消費狀況、宣傳狀況の件、見本茶搬出費の件等いろ／＼の從議が出て三時四十分散會した、今後更に數回委員會を開き其の上具體案を作成し實行に移る筈である

本島製氷界 近く氷價變更か

日本氷水株式會社南部營業所に屬する基隆、台北、台中、彰化、新港、高雄港町、屏東、台南、嘉義各製氷工場の一日生產能力は合計三百八十五噸で其の他個人經營の各製氷工場と相俟つて氷塊製造高は年々增加の一方で總督府の調べに依ると大正四年を指數一〇〇とし昭和五年には一、五一二即ち十五倍以上の躍進振を示した、氷塊の消費は飲料用、製氷用、漁業用に大別されるが中でも漁業用が最も多く全體の六割を占めてゐるので氷塊の消費量の多寡は漁業の消長に至大の關係があり昭和六年以後は漁業の不況に依り氷の消費量は一進一退し六年の指數一、二〇五から七年は一、〇六七と減つたが八年より又急に殖えて一、三二〇となり九、十兩年とも大差なく昨年は未曾有の天然的な天候とも云はれる程で消費量は又增加して來た、台北地方は昭和十年台博當時のキャンデー屋が盛んに販賣されて氷塊の消費量は三倍程に增加せず昨年の上半期は全島各地にキャンデー製造業が設置になつたが下半期に至り一部の粗製亂造の結果、兒童に胃腸を害ふものが出てキャンデー熱が急に下火となつて氷塊の賣行が好轉してゐる、氷價は昨年の協定で飲料用氷一貫五錢五厘、小賣八錢（鹿港地方の如き不便な地方では九錢）官立醫院用同四錢、小賣六錢であるが、私立醫院に對しては適用されてゐない爲に市內四十ヶ所の私立醫院から苦情が出たので本年は三月一日から一律に官立醫院と同樣の値段で供給することになつた、且つ諸物價騰貴し地方に依り氷價の變更を要する部分もあるので製氷同業組合では近日評議員會を開き氷價變更の件を附議する筈である

民間大座談會（八）

南洋への進出私案

◇**河村**（本社）……交通連絡の點について三巻さんと、同組合社の方にお聞ひします

◇**三巻**（台灣南方協會幹事）……南洋全體の人口は一億五千万人でその中蘭領が六千万人居つて日本人は僅かに三万五千人中二万人は比律賓に居ると云ふ有樣で餘りにも日本人が少いと思ふ、もう少し行つてよいと思ひます、今迄はゴム、コプラ等何れも不況で今之等に携つて居る人は非常に都合がよい、一時惡かつた時代には引揚げる者もありましたが斯う云ふ時に默つて見て居るのは餘地がないと思ふ、殊に農業方面に日本人の進出の餘地は殘されて居ります、此機會に一層進んで行けるものなら行つた方がよい、即ち綜合的に云へば資本、技術、勞働力を日本から供給する事によつて所謂共存共榮を全うする事は少しも不都合でないと思ひます、その綜論として十ヶ條ありますが、之は云ひ古された事ですがその中に交通連絡に關するものも掲げてある、時間の都合上項目だけ申上げる事に致します

第一航路增設により接近する事

南洋と日本の航路と云ふものを詳しく申上げると長くなりますが現在台灣、蘭領印度間一回、佛領印度、シャム間一回、歐洲メール一回と云ふ述路になつて居りまして、基隆ジャワ線が一回、基隆比律賓航路之が月二回、基隆を地點として居る訳であります、その外にジャワ線、比律賓線等色々ありますが多くは寄港の利になつて居る、之を矢張り台灣を根據とした航路を增設して頂ひたいと云ふのです

第二南方航空路を開設する

之は色々外国で計畫して居ります、英本国より來るものそれから中国航空公司の香港廣門新州間の航空船、太平洋航空路は米國の西海岸からミッドウエイ島、グワム島、マニラを經て日本に來ようと云ふので色々計畫して居りますが矢張り外国の手によるのでなくして我々としてこの機會に研究を要する問題だと思ふ

第三は資本の進出

即ち投資と云ふ事之について殊に製糖會社の如く遊金を抱いて居る所は多角農業等行はれつつある訳でありますから台灣島內からとると云ふ事でなく少し南方に目をつけて頂きたい

第四は金融機關の整備

と云ふ事は今更申上げる迄もない事で比律賓のダバオ、北ボルネオのタワオ、茲いては……セレベスと云ふ所に台灣銀行又は華南銀行の支店を置いて頂きたい、それから台灣拓殖の進出

第五は勞働移民

第六は少し語弊があるかも知れませんが海軍力の充實を忽せにせざる事

之は決して侵略でなく詰り海外投資企業と云ふものは平和的經濟發展に過ぎないけれども、海軍力の充實によつて列國に伍して我國の面目を維持すると云ふ意味です

第七は相互交驩に努むる事

第八は青年と結合の機會を作る事

之はシャムも比律賓も若き國で若き血潮に燃えて居る人が澤山居ります、之等の人々によつて提携する事は必要でないかと考へられます

第九は各地に駐在官を置く事

島內商況

蓬米現物相場（基隆高雄貨車乘渡百斤）

		前日對比
二期在來米	九、[illegible]	同
北部二期蓬萊米	一一、[illegible]	五
中部二期蓬萊米	一一、[illegible]	六高
南部二期蓬萊米	一一、[illegible]	五高

正米市況後場

正米市場跡氣配

期米強り気を移して蓬萊、丸糯共堅調を見せたが今後五時休場外では今後の在庫増を見越して二、三錢方下押した

爽やかな初夏の風に乘せて送る清新潑剌の五月號！

現代

天知・松內一晝夜の野球界を語る對談會

六大學リーグ戰を中心に職業野球戰

米內海軍大臣縱橫談 伊藤金次郎

第七十議會の錯誤と眞相 須磨彌吉郎

動く支那・動かさる支那

時代の偉才座談會

輝く小說陣★

去る日來る日 尾崎士郎

幻の爆布 片岡鐵兵

ナポレオン服の遺産 木村毅

地下の若鷲 三上於菟吉

その夜の接吻 夏川靜江

河童 芥川龍之介作 吉田絃二郎

弘法大師

描かれた人生 清閑寺健

色里の初夏 畫と文

決死の共產黨檢擧 毛利基

長崎町の怪殺人 河本憲

傳統に輝く一高音話

わがひげの記

人間を造る中學校長

ファッショ問答 赤神良讓

新條約時代に備ふ列強海の守り 野田清

私が崇拜する世界的偉人シュヴイツア 賀川豐彥

列強海の守り大畫報

名界大家無記名寸訪問

現代 五月號 五十錢